پیام تاریخ، تمدن و فرهنگ مادستان
|ISNN: 2322-4665|

روزنامه همدان پیام

www.HamedanPayam.com

شنبه ● ۲۸ بهمن ماه ۱۳۹۶ ● ۳۰ جمادی‌الاول ۱۴۳۹ ● ۱۷ فوریه ۲۰۱۸
سال سیزدهم ● شماره ۳۱۳۶ ● ۱۲ صفحه روزنامه + نیازمندی‌ها ● ۱۰۰۰ تومان

کانال خبری همدان پیام در تلگرام | t.me/hamedanpayam
کانال نیازمندی‌های روزنامه در تلگرام telegram.me/bazarehamedan

ایران

لزوم هم‌فکری دستگاه‌ها برای حل معضل ریزگردها
آ۴

خبر

مسئولان پیام راهپیمایی ۲۲ بهمن را بشنوند
آ۲

مادستان

آسیب اجتماعی به نام طلاق‌های شیک
آ۳

ورزش

سقوط پاس همدان از لیگ دسته اول جوانان کشور
آ۷

کارشناسان از تجربه های جهانی برای ساماندهی دستفروشان همدان می گویند

دست فروشی تهدیدی که می تواند فرصت باشد

آ۸

تأکید بر هم‌اندیشی و جدیت مدیران برای طرح مسائل استان

مدیران همدان صاحب خانه شدند

آ۲

استاندار همدان در بهره برداری از پروژه های گیان:

محل هزینه، درآمد عوارضی سراب گیان بررسی شود

آ۳

آسیب شناسی تمایل دختران به ازدواج با مردان پیر

ازدواج به رسم ۶۰ ساله‌ها

آ۵

گفت‌وگوی همدان‌پیام با تولیدکننده همدانی

موادغذایی، صنعت ساختمان و برق اولویت صادرات به عراق

آ۶

یادداشت روز

مردم فراموش نکرده‌اند

یکی از نمایندگان همدان در مجلس که پیش از این سابقه حضور در کابینه دولت اسبق را داشته به تازگی گفته که نرخ بیکاری اعلامی در همدان بسیار پایین‌تر از حد واقعی خود است.

آ۲

2411200293970001

پیام تاریخ، تمدن و فرهنگ مادستان
The Message Of Madestan's History & Civilization & Culture
روزنامه همدان پیام
۲
شنبه ● ۲۷ بهمن‌ماه ۱۳۹۶ ● شماره ۳۱۳۶
خبر
khabar@hamedanpayam.com

خبر

خاطرجمعی همدانی‌ها از آنفلوآنزا

کانون بیماری آنفلوآنزای فوق حاد پرندگان در همدان وجود ندارد. مدیرکل دامپزشکی استان همدان با بیان این مطلب به فارس گفت: متأسفانه این بیماری از آبان‌ماه سال ۹۵ در کشور شدت بیشتری به خود گرفت و در حال حاضر نیز مشاهده می‌شود.محمودرضا رسولی با بیان اینکه خوشبختانه کانون بیماری آنفلوآنزا در استان وجود ندارد اما استان‌های بسیاری در این خصوص صدمات بسیاری دیده‌اند، افزود: معدوم‌سازی ۲۴ میلیون قطعه طیور در سطح کشور انجام شده است.وی با بیان اینکه خوشبختانه در مرغ‌های صنعتی استان به هیچ وجه بیماری آنفلوآنزا حاد پرندگان مشاهده نشده است، خاطرنشان کرد: کشتارگاه‌های طیور زیر نظر اداره دامپزشکی قرار دارند و نظارت‌ها انجام می‌شود.وی خاطرنشان کرد: مرغ‌ها پس از کشتار بسته‌بندی‌شده و هر محصول یک کد رهیابی دریافت می‌کند تا مشتری بداند محصول در کجا کشتار و تولید شده است.

خبر

پرونده آزادراه به دادگستری رفت

بررسی مشکلات آزادراه ساوه – همدان در دستور کار دادگستری قرار گرفت. رئیس کل دادگستری استان مرکزی با اعلام این خبر به باشگاه خبرنگاران جوان افزود: حفظ حقوق عامه از تأکیدات رهبر معظم انقلاب و رئیس قوه قضاییه است که در این خصوص دادگستری استان مرکزی به منظورمطالبه حقوق مردم و کیفیت و استانداردسازی، آزادراه ساوه – همدان را بررسی می‌کند. حجت‌الاسلام عبداللهی افزود: آزادراه ساوه – همدان از محورهای پرتردد استان مرکزی به سمت غرب کشور است که نبود روشنایی، وجود نقاط حادثه‌خیز و ارایه نامطلوب و ناکافی خدمات در مواقع بارندگی باعث مشکلات و گلایه‌مندی مردم شده که به وجود آمدن این مشکلات با توجه به بهره‌برداری بخش خصوصی از این آزادراه و اخذ عوارض تردد از رانندگان موجب شد دادگستری موضوع را بررسی کند.

خبر

هفته پربارش برای همدانی‌ها

همدانی از ابتدای این هفته در انتظار بارش برف و باران باشند. کارشناس اداره کل هواشناسی استان همدان پیش‌بینی کرد: با ورود سامانه بارشی از جنوب غرب کشور به این استان، همدانی‌ها اوایل این هفته شاهد بارش باران و در ارتفاعات ریزش برف باشند.
شهرام حکیمی در گفت‌وگو با ایرنا افزود: با ورود سامانه بارشی از روز جمعه انتظار می‌رود روزهای شنبه، یکشنبه و دوشنبه این هفته شاهد بارش باران و در نقاط مستعد ریزش برف باشیم.
وی پیش‌بینی کرد: با توجه به حجم بارش‌ها آبگرفتگی معابر و مسیل‌ها و اختلال در تردد دور از انتظار نیست.
وی اضافه کرد: دمای شبانگاهی هوای همدان تا چند روز آینده افزایش و دمای روزانه با وجود بارش‌ها کاهش می‌یابد.

یادداشت روز

مردم فراموش نکرده‌اند

یکی از نمایندگان همدان در مجلس که پیش از این سابقه حضور در کابینه دولت اسبق را داشته به تازگی گفته که نرخ بیکاری اعلامی در همدان بسیار پایین‌تر از حد واقعی خود است. حمیدرضا حاجی‌بابایی در جمع کارکنان بیمه سلامت همدان با بیان اینکه "نرخ بیکاری ۱۸ الی ۲۳ درصدی استان را ۹ درصد اعلام می‌کنند" گفته که این آمار ضربه دوسویه به اعتبار استان است.
او در ادامه سخنان خود از مسئولان استان خواسته که واقعیت را اعلام کنند تا به اعتقاد وی" استان در سایه این عدم شفافیت و عدم احاطه به آمار دقیق عقب‌گرد نکند". این برای نخستین‌بار نیست که نماینده امروز و وزیر دیروز انتقاداتی به نرخ اعلامی برای بیکاری استان وارد می‌کند. او پیش از این نیز گفته بود که "راهکار مناسبی نیست که فقط برای اینکه خود را قهرمان نشان دهیم به بیان آمار اشتباه بیکاری بپردازیم ".
انتقادات حاجی‌بابایی از آمار بیکاری اگرچه نزدیک به تردیدهای مطرح شده در مورد آمار بیکاری اعلامی است اما باید گفته‌های آقای نماینده با توجه به خط و ربط وی حائز نکاتی است که در ذیل می‌آید؛
۱- حاجی‌بابایی در حالی در مقام مخالف و منتقد آمار بیکاری در استان ظاهر شده که بیکاری کنونی و به گفته وی دو رقمی شده، استمرار همان آمارهای "محیرالعقول" دولت فخیمه و مهرورز بوده است. او که خود ابتدا در مقام نمایندگی برای تمدید دولت احمدی‌نژاد تلاش وافری کرد و دست آخر هم دور افتخار برای دولت پیروز زد، در دوران وزارت نیز سهم بیشتری در سیاست‌های اجرایی قوه اجرایی کشور داشت و از این رو امروز با تغییر صندلی نمی‌تواند در مقام مخالف و منتقد سیاست‌های اجرا شده در دولت متبوع خود ظاهر شود؛ چراکه روزگاری هم رأی این سیاست‌ها بوده است.
۲- نماینده همدان در مجلس باید هنگامه طرح بنگاه‌های زودبازده در کشور و استان را به یاد داشته باشد. در آنزمان او در کسوت نمایندگی در مجلس بود و استاندار فعلی هم معاونت برنامه‌ریزی بهروز مرادی را در دست داشت. هنوز زمان زیادی از آن روزگار نگذشته که موجب فراموشی آقای نماینده شده باشد.
روزگاری که شخص نیکبخت به نمایندگی از دولت در مقام دفاع از بنگاه‌های زودبازده به مجلس رفت و البته آمار وی در همان زمان با انتقاد و ابراز تردید لاریجانی رئیس مجلس روبه‌رو شد که گفت:"متأسفانه نتایج این طرح نجات‌دهنده وضعیت موجود نبود". اکنون همان نیکبخت استاندار همدان است و تکرقمی شدن بیکاری در استان را هم او اعلام می‌کند و این آمار یعنی استمرار سیاست‌هایی که نماینده همدان حامی و دنباله‌رو آن بود اما مشخص نیست که چرا امروز منتقد آن شده است؟! این در حالی است که ایشان باید از نتایج آن آمار و ارقام که امروز ثمر داده است خوشحال و مشعوف باشد!
۳- روزگاری در استان استاندارانی با ارائه آمار کاغذی بهبود وضعیت بیکاری در استان را تبلیغ می‌کردند و در واکنش به تردید و انتقاد منتقدان می‌گفتند: «این مشکل شماست که آمار را باور ندارید!». این حکایت نیز در حالی بود که آقای نماینده در دوران وزارت خود بسر می‌برد. از این‌رو سؤالی مطرح است که نماینده‌ای که روزگاری در مقابل آمار بیکاری تردیدآمیز انتقاد نمی‌کرد چگونه امروز در استمرار آن لب به اعتراض گشوده است. آیا تغییر موضع از روی نشستن در مقابل دولت است یا احساس فراموشی گذشته از سوی مردم استان؟

تأکید بر هم‌اندیشی و جدیت مدیران برای طرح مسائل استان

مدیران همدان صاحب خانه شدند

پنجشنبه گذشته برای نخستین‌بار خانه مدیران استان همدان با هدف گفتمان و تبادل تجارب بین مدیران با حضور جمعی از مدیران بخش دولتی و خصوصی استان افتتاح شد.
در این خانه که زیرمجموعه سازمان مدیریت صنعتی محسوب می‌شود استاندار، نمایندگان همدان در مجلس، مدیران ارشد استان، شهرداران، نخبگان عضویت دارند.
افتتاح این خانه برای مدیران و نخبگان استان در حالی است که در استان علی‌رغم مطالبه رسانه‌ها و پیشنهاد ناظران در استان، هنوز بانک اطلاعاتی علنی از مدیران موجود در استان در دسترس نیست.
معاون هماهنگی امور اقتصادی و توسعه منابع استانداری همدان اما امیدواری‌های فراوانی به نقش‌آفرینی این خانه در توسعه مدیریت استان دارد.
رضا قیاسی در افتتاحیه خانه مدیران همدان گفت: با افتتاح خانه مدیران در استان نقش اجتماعی مدیران و توسعه متوازن در بخش‌های مختلف می‌تواند با انتقال دانش و تجربیات بین مدیران سابق و کنونی تحقق یابد. بنا برگزارش فارس، رضا قیاسی با بیان اینکه با وجود خانه‌ها و اتاق‌های مختلف در استان همچون خانه کشاورز، خانه مطبوعات، اتاق تعاون و بازرگانی، جای خانه مدیران برای تحقق انسجام‌بخشی بیشتر خالی بود، اظهار کرد: با تشکیل خانه مدیران در استان در آینده شاهد توسعه مدیریت در بخش‌های مختلف خواهیم بود.
وی افزود: تشکیل خانه مدیران می‌تواند کمک بسزایی در افزایش دانش نظری و عملی مدیران، بهره‌گیری از روش‌های به‌روز مدیریت و فراگیری دانش‌های مختلف داشته باشد.معاون هماهنگی امور اقتصادی و توسعه منابع استانداری همدان با گریزی به اوایل پیروزی شکوهمند انقلاب گفت: درست است در اوایل کار تجربه مدیران در پست‌های مختلف کافی نبود اما با اراده و تقسیم کار فعالیت‌ها را پیش بردیم و هدف خود را در این راه رسیدن به آرمان‌های انقلاب دانستیم.
وی با اشاره به اینکه در سال‌های پس از انقلاب در بیشتر مدیریت‌ها اقدامات و فعالیت‌ها با آزمون و خطا انجام شد تا کاری بر زمین نماند، ادامه داد: باید به این امر توجه داشت که گران‌ترین کالا برای یک مسئول یادگیری مدیریت است و برای یادگیری این مهارت تاکنون در کشور هزینه‌های سنگینی شده است.
قیاسی با تأکید بر اینکه کسب تجربه‌های سنگین، ارزش‌های اندوخته شده و تجربیات کافی هم اکنون در میان مدیران ما اتفاق افتاده است، تصریح کرد: مسئولان در دوران مدیریتی خود علاوه بر بحران جنگ ۸ ساله باید چالش‌های ایجاد شده توسط استکبار جهانی را مدیریت می‌کردند.
وی با بیان اینکه این کار اقدامی دشوار بود، گفت: آنها معتقد بودند که با روحیه انقلابی کارها باید در مسیر توسعه انقلاب ادامه داده شود.
معاون هماهنگی امور اقتصادی و توسعه منابع استانداری همدان یادآور شد: امروز با افتتاح خانه مدیران در استان هم‌افزایی، نقش اجتماعی مدیران و توسعه متوازن در بخش‌های مختلف می‌تواند با تبادل نظر و انتقال دانش و تجربیات بین مدیران سابق و مدیران کنونی تحقق یابد.
وی با بیان اینکه مدیران باتجربه می‌توانند با ایجاد روحیه مطالبه‌گری به دنبال رفع نقاط ضعف و کاستی‌ها باشند، گفت: از زمان مدیریت خرم در استان، همدان توانست با برنامه و در مسیر توسعه حرکت کند و تربیت مدیران خوب، شاخص و کارآمد از آن زمان به بعد آغاز شد.
قیاسی اضافه کرد: امیدواریم مدیران با همگرایی، هم‌افزایی و پشتکار در خانه مدیران استان، اقدامات موثری داشته باشند ضمن اینکه باید از خانه مدیران به نفع توسعه استان بهره برده شود.

حل مشکلات نیاز به هم‌اندیشی مدیران دارد

مسئول خانه مدیران همدان نیز در این آیین با بیان اینکه امروز در استان فضایی حاکم است که قبلاً شاهد این فضا نبودیم، ابراز کرد: نمی‌توان گفت وضعیت عالی است اما به دلیل وحدت و حمیت بین مدیران فضا بهتر شده است.
احمد شانیان با تأکید بر اینکه بهره‌گیری از توانمندی مدیران از جمله اهداف راه‌اندازی خانه مدیران است، تصریح کرد: انتقال و تبادل تجربیات بین مدیران بخش دولتی و خصوصی که سبب توسعه استان شود از دیگر عوامل و اهداف مؤثر در تشکیل این خانه است.
مسئول خانه مدیران همدان با اشاره به اینکه ایجاد فرصت‌های لازم جهت گردهمایی از دیگر اهداف تشکیل خانه مدیران استان است، ابراز کرد: هم‌اندیشی صاحبنظران عرصه مدیریت و ارتقای صنعت و اقتصاد استان از دیگر اهداف راه‌اندازی خانه مدیران به شمار می‌آید.
وی تأکید کرد: بسیاری از مسائل و مشکلات موجود در بخش دولتی و خصوصی استان که ممکن است در پشت میزهای ادارات حل نشود در این فضا و با هم‌اندیشی مدیران رفع شود.
مسئول خانه مدیران همدان با تأکید بر اینکه استقبال مدیران استان از آموزش خوب بوده است، عنوان کرد: بسیاری از مدیران کمک کردند تا این و گفتمان آموزشی شکل گیرد و به صورت دقیق و منظم برنامه‌ها را پیگیری می‌کنند که نیازمند است که این فضا گسترده‌تر شود.
به گفته وی، نمایندگان همدان در مجلس شورای اسلامی، مدیران ارشد استان، شهرداران، نخبگان و غیره مخاطبان و اعضای خانه مدیران استان هستند.

بهترین فرصت برای طرح مسائل استان

رئیس اتاق بازرگانی، صنایع، معادن و کشاورزی همدان هم در این آیین افتتاح خانه مدیران را بهترین فرصت برای طرح مسائل مدیریتی و اقتصادی استان دانست.
علی‌اصغر زبردست در خصوص مأموریت سازمان مدیریت صنعتی همدان ادامه داد: کمک به توسعه ظرفیت مدیریت در استان، تحول و بهسازی سازمان‌ها و صنایع این استان از طریق خدمات مشاوره، آموزش و تحقیق و انتشارات، مأموریت اصلی سازمان مدیریت صنعتی است.
وی در خصوص خدمات سازمان مدیریت صنعتی همدان گفت: برگزاری دوره‌های عالی در سطح دکترای مدیریت کسب‌وکار، دوره عالی در سطح کارشناسی ارشد و گرایش‌های مختلف، دوره‌های کاربردی و تخصصی مدیریت، پژوهش در حوزه‌های مختلف مدیریت، تأسیس خانه مدیران استان، معرفی شرکت‌های برتر از جمله خدمات سازمان مدیریت صنعتی همدان است که تاکنون فعال است.
زبردست با بیان اینکه مدیریت دولتی با مدیریت بخش خصوصی بسیار تفاوت دارد، خاطرنشان کرد: مدیران بخش خصوصی به دلیل تولید سرمایه زحمات بسیاری را تقبل می‌کنند در حالی که بخش مدیریت دولتی بر اساس اعتبارات معین شده خدمات ارائه می‌دهد پس مدیریت‌های موفق در بخش کلان یک دوره بخش خصوصی را همیشه در کارنامه خود سپری کرده‌اند.
وی با اشاره به اینکه امسال کل صادرات غیرنفتی استان ۱۴۰ میلیون دلار بوده است، تصریح کرد: سال گذشته کشور ترکیه تنها در بخش صادرات تره‌بار و میوه به مسکو ۴ میلیارد دلار درآمد داشته که باید افزایش صادرات در استان برای توسعه بیشتر با انسجام و همگرایی مدیران ارشد استان تحقق یابد. رئیس اتاق بازرگانی، صنایع، معادن و کشاورزی همدان با اشاره به افتتاح خانه مدیران استان تصریح کرد: افتتاح چنین خانه‌ای بهترین فرصت برای طرح مسائل مدیریتی و اقتصادی استان است تا با همگرایی و خرد جمعی و تعامل مردم و مسئولان شاهد توسعه روزافزون استان در ابعاد مختلف باشیم.
وی به توسعه گردشگری در استان که مبنای بسیاری از تصمیم‌گیری‌ها در استان شده است، اشاره کرد و افزود: برای پیاده کردن توسعه گردشگری در استان باید طرح جامع گردشگری برای مدیران تعریف شود و با به کارگیری خردجمعی و تفکر با هم کار کردن بتوانیم بهترین راهکارهای توسعه گردشگری را پیدا کنیم.

فرمانده سپاه استان از افزایش راهپیمایان خبر داد

مسئولان پیام راهپیمایی ۲۲ بهمن را بشنوند

امسال حضور مردم همدان در راهپیمایی ۲۲ بهمن با افزایش ۲۵ درصدی همراه بود. فرمانده سپاه انصارالحسین(ع) همدان با بیان اینکه دشمن از قبل برای ایجاد مشکل در کشور تحرکاتی داشت؛ یادآور شد: همدان در تمام موارد توانست جواب کوبنده‌ای به دشمن دهد.
مظاهر مجیدی به فارس گفت: با فداکاری تیپ انصارالحسین(ع) جواب تکفیری‌ها در نوار مرزی داده شد و طراحی مرموزانه آنها برای ایجاد مشکل در کشور و کمرنگ کردن حضور مردم در راهپیمایی ۲۲ بهمن در برخی شهرها نقش بر آب شود.
مجیدی افزود: سربازان نظام توانستند مردانه و هنرمندانه با ایستادگی در مقابل تکفیری‌ها تعدادی از آنها را دستگیر و تعدادی را نیز به درک واصل کنند.
وی با بیان اینکه مردم با حضور پررنگ خود یکبار دیگر در رفراندوم تاریخی آری به جمهوری اسلامی شرکت کردند، خاطرنشان کرد: این حضور چشمگیر مشت محکم بر دهان کسانی بود که مدعی بودند مردم از نظام جدا شده‌اند.
وی با اشاره به اینکه حضور گسترده مردم در راهپیمایی این پیام را به مسئولان گوشزد کرد که باید به امور آنها رسیدگی شود، خاطرنشان کرد: خواسته اقتصادی مردم باید مدنظر ویژه مسئولان باشد.
مجیدی با اشاره به دست‌نوشته‌های راهپیمایی ۲۲ بهمن با مضمون «ما به خاطر آرمان‌های نظام و ولایت فقیه حضور پیدا کرده‌ایم» ادامه داد: در بخشی دیگر از خواسته‌ها حل سریع مشکلات مطرح شده بود که باید مسئولان کشوری و استانی با توان در این عرصه وارد عمل شوند.
وی با بیان اینکه با مدیریت انقلابی و روحیه جهاد و شهادت؛ مشکلات کشور رفع می‌شود، خاطرنشان کرد: معتقدیم با همیاری مردم و مسئولان مشکل لاینحل در کشور وجود نخواهد داشت.

نماینده ولی فقیه در همدان:

خدمات‌رسانی به زائران اربعین را رونق دهید

با آسیب‌شناسی باید به ایستگاه‌های خدمات‌رسانی به زائران اربعین رونق بیشتری داد.
نماینده ولی فقیه در همدان گفت: لازم است فعالیت ایستگاه‌های خدمت‌رسانی به زائران اربعین حسینی همدان آسیب‌شناسی شوند تا در سال‌های بعد با رونق بیشتری برپا شوند.
به گزارش تسنیم از همدان، آیت‌ا... غیاث‌الدین طه محمدی در همایش تجلیل از ایستگاه‌های صلواتی و خادمان اربعین حسینی همدان با قدردانی از فعالیت ستاد مردمی خدمتگزاران اربعین حسینی استان همدان اظهار داشت: واقعاً چنین اقدامی در استان برای ایجاد هماهنگی و پرهیز از موازی‌کاری در خدمت‌رسانی به زایران اربعین حسینی لازم بود. وی افزود: ده‌ها سال است که مراسم اربعین حسینی برگزار می‌شود اما همراه با این خیزش، ایثار و فداکاری نبود و ما تنها در کتاب‌ها می‌خواندیم که از علایم مؤمن زیارت اربعین است.امام‌جمعه همدان با تأکید بر اینکه خداوند متعال در قلوب مؤمنین حرارتی از عشق به امام حسین(ع) ایجاد کرده است، بیان کرد: ما در هیچ جای دنیا و در هیچ دینی، اجتماع با شکوهی همچون اربعین حسینی که به دست شیعیان رخ می‌دهد.نماینده مردم همدان در مجلس خبرگان ابراز کرد: باید خدا را شاکر باشیم که به ما توفیق خدمتگزاری به زایران اباعبدا... الحسین(ع) عنایت کرده و اجازه داده است ما در این ثواب و سنت حسنه سهیم باشیم.
وی با اشاره به احادیث مربوط به عظمت زیارت اربعین تصریح کرد: باید امروز فعالیت ایستگاه‌های صلواتی آسیب‌شناسی شود تا ضعف‌ها و کاستی‌های آنها برطرف شود و بازدهی خدمات افزایش یابد.امام‌جمعه همدان بیان کرد: امیدوارم بتوانیم ایستگاه‌های صلواتی خود را پررونق‌تر از گذشته در سطح استان برپا کنیم؛ چراکه این شور و عشق به امام حسین(ع) سبب هدایت و تحول بسیاری از انسان‌ها می‌شود.

برگزاری پانزدهمین ایده پارک در پیام‌نور همدان

دانشگاه پیام‌نور استان قرار است میزبان برپایی پانزدهمین ایده پارک باشد. رئیس دانشگاه پیام‌نور همدان از برگزاری پانزدهمین «ایده پارک» با موضوع کسب‌وکار ورزشی در همدان خبر داد و گفت: این برنامه ۹ اسفندماه برگزار خواهد شد.
صفی‌ا... صفایی در گفت‌وگو با فارس، اظهار کرد: ایده پارک رویدادی است که افراد توانمندی خود را در ایده‌پردازی، بیان ایده و انتقال آن به دیگران در محیطی دوستانه محک می‌زند.
وی تصریح کرد: این برنامه در حوزه‌های بیومکانیک تجهیزات و فناوری ورزشی، گردشگری ورزشی، مدیریت ورزشی، اپلیکشین‌های ورزشی، فیزیولوژی ورزشی، تغذیه ورزشی، یادگیری حرکتی، توانبخشی ورزشی و... برگزار خواهد شد.
رئیس دانشگاه پیام‌نور استان همدان با بیان اینکه «ایده پارک» چهارشنبه ۹ اسفندماه در سالن اجتماعات دانشگاه پیام‌نور استان برگزار خواهد شد، ادامه داد: مهلت ثبت‌نام در این برنامه تا هفتم اسفندماه خواهد بود.
وی یکی از منابع درآمدی استان را کسب‌وکار در ورزش عنوان کرد و افزود: برنامه ایده پارک با همکاری بنیاد نخبگان، ورزش‌وجوانان، هیأت‌های ورزشی، پارک علم و فناوری، در دانشگاه پیام‌نور برگزار خواهد شد.
صفایی از برگزاری همایش «کمبود آب» در اسفندماه خبر داد و افزود: با توجه به اهمیت دانشگاه پیام‌نور به حوزه‌های فرهنگی، رتبه اول تا سوم کشور در این حوزه را در اختیار داریم.

shenide@hamedanpayam.com

شنیده‌ها

۱- افراد تازه به کار گرفته شده در کارگاه‌ها از حق بیمه معافند. شنیده شده در نشست رئیس‌جمهور و مدیران اقتصادی دولت با استانداران این موضوع مطرح شده است. گفته می‌شود بر اساس این تصمیم کارگاه‌ها در صورت به کارگیری کارآموز از پرداخت حق بیمه وی تا یکسال معاف خواهند بود.
۲- نمایشگاه گردشگری تکرار می‌شود. شنیده شده برنامه تکرار نمایشگاه گردشگری و هتلداری در همدان قرار است با موضوع "همدان۲۰۱۸" در سال آینده تکرار شود. گفته می‌شود استقبال مناسب از نمایشگاه گردشگری اخیر در استان و اضافه شدن برنامه‌های ۲۰۱۸ دلیل تکرار نمایشگاه در سال آینده است.
۳- معاون گردشگری به همدان می‌آید. شنیده شده محمد محب خدایی که با هدف حضور در همایش روابط عمومی‌ها با محوریت بررسی برنامه‌های ۲۰۱۸ میهمان همدان خواهد بود. گفتنی است در اسفندماه همایش تخصصی روابط عمومی‌ها با محوریت ۲۰۱۸ در استان برگزار شود.

خبرویژه

یارانه اغنیا به نیازمندان می‌رسد

عضو کمیسیون برنامه، بودجه و محاسبات مجلس با اشاره به آخرین وضعیت هدفمندی یارانه‌ها گفت: قرار است یارانه افراد ثروتمند حذف و مبالغ به افراد نیازمند پرداخت می‌شود که با این روش سقف پرداخت یارانه‌ها به افراد نیازمند افزایش می‌یابد.
مهرداد بائوج لاهوتی با اشاره به ۳ هفته فشرده کاری مجلس درباره بررسی بودجه ۹۷ در کمیسیون تلفیق گفت: بررسی کامل بودجه ۹۷ تا این هفته به پایان می‌رسد.
وی با اشاره به آخرین وضعیت هدفمندی یارانه‌ها بیان کرد: طی برنامه‌ریزی‌های صورت گرفته یارانه افراد ثروتمند حذف می‌شود و مبالغ به افراد نیازمند پرداخت می‌شود که با این روش سقف پرداخت یارانه‌ها به افراد نیازمند افزایش می‌یابد.

خبر

احداث نخستین پارک آموزشی کشور در همدان

نخستین پارک با محوریت آموزش در کشور قرار است در شهر همدان بنا نهاده شود.
رئیس کمیسیون اقتصاد، سرمایه‌گذاری و گردشگری شورای شهر همدان گفت: رویکرد شورای شهر همدان منطبق بر تأمین نیازهای اقتصادی شهر همدان، جذب سرمایه‌گذار و رونق گردشگری شهر است.
به گزارش مهر، مریم روانبخش گفت: به منظور بالا بردن سطح کیفی آموزش در شهر باید تحول اساسی در زمینه انتقال دانش و مفاهیم علمی در تمامی مقاطع تحصیلی صورت بگیرد.
وی با اشاره به برنامه‌ریزی برای ایجاد پارک در همدان اجرای اینگونه فضاها در پارک‌ها و محل‌هایی که شهر وندان و گردشگران برای تفریح و سرگرمی اوقات فراقت خود را سپری می‌کنند را مورد تأکید قرار داد و گفت: امروزه به خاطر ایجاد تنوع و استفاده بیشتر زمان توقف گردشگران از طرح‌های خاص در پارک‌ها و فضاهای عمومی استفاده می‌شود.روانبخشی اظهار داشت: با توجه به افزایش ضریب هوشی نسل جدید، ایجاد مراکز آموزشی و فرهنگی و تفریحی با هدف ارائه تجسمی علوم و استفاده از اوقات فراغت مفید اقشار جامعه خصوصاً کودکان و دانش‌آموزان می‌تواند مثمر ثمر باشد.
علی فتحی، نایب‌رئیس شورای اسلامی شهر همدان نیز با تأکید بر اینکه حمایت از سرمایه‌گذار از اولویت‌های شورای پنجم است، گفت: در مجموع از هر اقدامی که شهر را یک قدم به پیشرفت نزدیک‌تر کند، مشروط بر اینکه همراه با برنامه‌ریزی دقیق و مطالعه باشد، حمایت خواهیم کرد.
کامران گردان، سخنگوی شورای اسلامی شهر همدان نیز در ادامه بیان کرد: باید شرایط و ملاحظات منطقه‌ای شهر همدان در تمامی زوایای محاسبات پروژه پارک ساینس سنتر، بررسی و لحاظ شود.
سید مسعود عسگریان، رئیس کمیسیون نظارت، حقوقی و اداری شوری اسلامی شهر همدان نیز با تأکید بر توجه به ملاحظات منطقه‌ای شهر همدان برای این پروژه، عنوان کرد: به طور قطع امکان سنجی و توجیهات اقتصادی توسط سرمایه‌گذار مدیریت خواهد شد اما شورای شهر همدان هم در راستای منفعت شهر و مردم از این سرمایه‌گذاری حمایت خواهد کرد تا این کار پسندیده، عملیاتی شود.
مهدی رحمانیون، سرمایه‌گذار طرح نیز گفت: به دنبال مشارکت با مدیریت شهری همدان هستیم تا این پروژه را به عنوان یک طرح آموزشی و فرهنگی سرگرمی گردشگری که برای نخستین‌بار در کشور در این شهر اجرایی کنیم.

پیام تاریخ، تمدن و فرهنگ مادستان
The Message Of Madestan's History & Civilization & Culture
روزنامه همدان پیام
۳
شنبه ● ۲۷ بهمن‌ماه ۱۳۹۶ ● شماره ۳۱۳۶
مادستان
madestan@hamedanpayam.com

۴۵ درصد از بیکاران اسدآباد جذب بازارکار شده‌اند

۴۵ درصد از بیکاران این شهرستان تا کنون جذب بازار کار شده‌اند و آمار این تعداد اشتغال ایجاد شده در سامانه رصد به ثبت رسیده است.
فرماندار شهرستان اسدآباد در کارگروه اشتغال و سرمایه‌گذاری شهرستان اسدآباد، اظهار کرد: مرکز آمار برای این شهرستان ۳ هزار و ۹۰۰ نفر بیکار برآورد کرده و بر اساس اعلام خوداظهاری مردم شهرستان در سرشماری نفوس و مسکن، ۴۷۰۰ بیکار در شهرستان وجود دارد که در سال گذشته برای ۸۵۰ نفر و در سالجاری برای ۱۵۱۰ نفر اشتغال پایدار ایجاد شده است.
حسین افشاری میزان تعهد ابلاغی امسال اشتغال این شهرستان را ۱۷۲۳ نفر برشمرد و افزود: بر اساس تأکید استاندار همدان تا پایان سال باید سهمیه ابلاغی استان و شهرستان‌ها محقق شود.
افشاری تصریح کرد: از ۱۵۱۰ اشتغال ایجاد شده شهرستان که در سامانه رسمی رصد به ثبت رسیده از ابتدای سال تا کنون ۹۱۴ نفر مرد و مابقی را زنان تشکیل داده و از این تعداد اشتغال فراهم شده ۳۴۵ نفر در بخش صنعت، ۴۲۵ نفر کشاورزی و مابقی در بخش خدمات و سایر بوده‌اند.
وی در ادامه با اشاره به اینکه در سالجاری در این شهرستان ۴۰۹ نفر بیمه‌شده اجباری تأمین اجتماعی شده‌اند، خاطرنشان کرد: تا کنون ۴۵ درصد از بیکاران این شهرستان جذب بازارکار شده‌اند اما هنوز بیکاران تحصیلکرده جویای‌کار همچنان برای اشتغال باقی هستند.
به گزارش روابط عمومی فرمانداری اسدآباد، فرماندار شهرستان اسدآباد با تأکید بر ارتقاء توانمندی و خودباوری در بین جوانان در راستای کارآفرینی، تصریح کرد: توقع پشت‌میزنشینی با ترویج کارآفرینی و ایجاد شغل پایدار در بازارکار باید کاهش یابد.
وی ایجاد شغل پایدار را یکی از مهمترین اولویت‌های مسئولان شهرستان دانست و گفت: میزان سهمیه مشاغل خانگی این شهرستان در سال جاری یک میلیارد و ۶۸۰ میلیون تومان بوده که تا کنون از این میزان اعتبار، یک میلیارد و ۳۸۰ میلیون تومان تخصیص یافته است.

خبر

فعالیت ۳۳ آموزشگاه آزاد زیر نظر فنی وحرفه‌ای ملایر

رئیس مرکز آموزش فنی وحرفه‌ای شماره ۳ شهید رجایی ملایر از فعالیت ۳۳ آموزشگاه آزاد زیر نظر فنی‌وحرفه‌ای در ملایر خبر داد.
احسان فراهانی در ملایر ضمن ارائه آمار عملکرد آموزش‌های فنی و حرفه‌ای اظهار کرد: مهمترین اهمیت آموزش‌های فنی و حرفه‌ای، ایجاد اشتغال مولد و پایدار در کشور است.
وی افزود: با توجه به روند صعودی و رشد تکنولوژی و تغییرات شرایط زندگی با توجه به نیاز کشور، لزوم ایجاد شغل‌های جدید مورد نیاز بازار کار و جامعه است.
رئیس مرکز آموزش فنی و حرفه‌ای شماره ۳ شهید رجایی ملایر به اهمیت جایگاه بخش خصوصی در ایجاد اشتغال با توجه به محدودیت جذب نیرو به بدنه دولت و مقایسه اشتغال دولتی در چند کشور به لزوم حمایت جدی دولت از ظرفیت‌های بخش خصوصی در ایجاد اشتغال بهینه تاکید کرد.
وی با اشاره به نقش پررنگ بخش خصوصی(آموزشگاه‌های آزاد) در این راستا گفت: در حال حاضر ۳۳ واحد آموزشگاه آزاد در رشته‌های مختلف زیر نظر فنی و حرفه‌ای ملایر در این شهرستان فعالیت دارند.
به گزارش فارس، فراهانی تصریح کرد: هر رشته‌ای که نیاز بازار باشد در آموزشگاه‌های هنری شهرستان وجود دارد که این خود نشان از پویایی و فعالیت خوب آموزشگاه‌ها برای تولید اشتغال و ترویج کار هنری است.
وی افزود: باهدف توسعه آموزش‌های فنی و حرفه‌ای به عنوان بسترساز ایجاد اشتغال پایدار، اولین آموزشگاه فنی وحرفه‌ای آزاد در رشته طلا و جواهرسازی در ملایر با سرمایه‌گذاری بالغ بر ۴۰۰ میلیون ریال از محل آورده شخص موسس و تسهیلات صندوق کارآفرینی امید با ظرفیت آموزشی ۲۰۰ نفر دوره در سال با عنوان عنوان آموزشگاه «گوهرنشان» افتتاح شده است.

فرماندار ملایر در کارگروه پسماند شهرستان:

شیوه‌های فعلی برای دفع پسماندهای ناکارآمد است

دولت تدبیر و امید اهمیت بسیار ویژه‌ای به بحث بهداشت و سلامت مردم در جامعه داده‌شده و یکی از مواردی که این سلامت را تهدید می‌کند شیوه‌های ناکارآمد فعلی دفع پسماندها است.
فرماندار ملایر در جلسه کارگروه مدیریت پسماند با بیان این مطلب افزود: توجه به مدیریت صحیح و استفاده از روش‌های علمی و نوین از موارد زیربنایی و اولویت‌دار در هر منطقه‌ای است.
به گزارش روابط عمومی فرمانداری،عبدالعظیم رضایی با اشاره به مشکلات دفع پسماند به روش موجود بیان داشت: روش‌های سنتی دفع پسماند دیگر جوابگوی مناطق شهری و حتی روستاها نیست.
وی عنوان کرد: در دولت تدبیر و امید اهمیت بسیار ویژه‌ای به بحث بهداشت و سلامت مردم در جامعه داده‌شده و یکی از مواردی که این سلامت را تهدید می‌کند شیوه‌های ناکارآمد فعلی دفع پسماندها است.
رضایی تصریح کرد: اگر این شیوه دفع پسماندها درست مدیریت نشود و اگر نتوانیم از روش‌های به‌روز و کارآمد استفاده نماییم قطعاً در آینده‌ای نزدیک با مشکلات زیست‌محیطی بیشتری روبه‌رو خواهیم شد.
وی به مصوبات کارگروه مدیریت پسماند استان اشاره و بیان داشت: قرار بر این است که در استان همدان پسماندها به شیوه‌های مدرن دفع شوند و دو مرکز ایجاد شود که شهرستان ملایر به‌عنوان دومین شهرستان بزرگ استان این مسئولیت را در جنوب استان پذیرفته است. رضایی ادامه داد: با توجه به اینکه سرمایه‌گذار بخش خصوصی قبول نموده در این عرصه وارد شود باید این کار برای وی توجیه اقتصادی نیز داشته باشد، لذا لازم است تا حجم پسماندها قابل‌قبول و توجیه‌پذیر باشد.
وی خاطرنشان کرد: در حال حاضر مشاور اجرای طرح در حال ارزیابی برای جانمایی است که این مکان باید مورد تأیید تمامی دستگاه‌های متولی امر باشد و کمترین مشکلات را به همراه داشته باشد.فرماندار ملایر تأکید کرد: با توجه به اینکه این طرح قرا است در نقطه‌ای باشد که شهرستان‌های هم‌جوار نیز دسترسی لازم را داشته باشند باید تمامی موارد در بهترین حالت در نظر گرفته شود.
رضایی بابیان این‌که اجرای این طرح از دغدغه‌ها و اولویت‌های اصلی شهرستان است تأکید کرد: دستگاه‌های متولی در پاسخ دادن به استعلام‌ها ضمن دقت کافی سرعت لازم را نیز داشته باشند تا هر چه زودتر شاهد اجرایی شدن این طرح در جنوب استان با محوریت شهرستان ملایر باشیم.
وی در پایان بیان داشت: با اجرایی شدن این طرح تمامی پسماندهای شهرستان‌های جنوب استان و حتی روستاها را نیز می‌توان مدیریت کرد و برای سال‌های آینده دغدغه بهداشتی و زیست‌محیطی در این زمینه نخواهیم داشت.

دستگیری سارقان سیم برق در فامنین

فرمانده انتظامی شهرستان فامنین از دستگیری سارقان سیم برق در این شهرستان خبر داد.
علی حسن حیدری‌جو از دستگیری سارقان سیم برق در این شهرستان خبر داد و اظهار کرد: مأموران انتظامی این شهرستان در یک عملیات غافلگیرانه، دو نفر سارق سیم برق مزارع کشاورزی فامنین را شناسایی و دستگیر کردند.
به گزارش پایگاه اطلاع رسانی پلیس، وی به میزان کابل‌های کشف شده از سارقان اشاره کرد و گفت: در بازرسی‌های صورت گرفته مقدار ۳۴۰ متر کابل مسروقه از مخفیگاه متهمان کشف شد.
فرمانده انتظامی شهرستان فامنین بیان کرد: در بازجویی‌های فنی، متهمان به ۶ فقره سرقت سیم برق اعتراف کردن و متهمان با تشکیل پرونده به مرجع قضایی معرفی شدند.

استاندار همدان در بهره برداری از پروژه های گیان:

محل هزینه، درآمد عوارضی سراب گیان بررسی شود

نهاوند- معصومه کمالوند- خبرنگار همدان پیام: انتظار مردم گیان برای حضور استاندار همدان و بهره برداری از چندین پروژه خدماتی بهداشتی این بخش به سررسید و در نهایت پایان هفته استاندارگیانی‌ها میزبان محمدناصر نیکبخت شدند.پیش از این قرار بود نیکبخت یکشنبه دهه فجر در این بخش حضور پیدا کند که به دلایل کسالت وی کنسل و موکول به پنجشنبه هفته گذشته شد.
نیکبخت در ابتدای ورود خود از پروژه آورزمان بازدید و مراحل اجرایی این پروژه را افتتاح کرد.
محور آورزمان- نهاوند که از جمله پروژه های طولانی در شهرستان است که پس از چند دهه در دولت دوازدهم به نتیجه رسید. شرایط موجود در این محور حادثه خیز هر هفته به ویژه در ایام پرتردد سال تصادف های منجر به فوت و خسارت های سنگینی برای مسافران می شد که جان بسیاری از شهروندان نهاوندی و بعضا مسافران و زائران را می گرفت.
محوری که از آن با عنوان جاده مرگ و مثلث برمودا نام برده می شد سرانجام در سال ۹۶ اقدامات جهشی علی رغم نبود اعتبارات و به صورت تعهدی اجرا و انجام شد تا تضمینی برای تردد و حفظ جان مسافران این مسیر در آستانه سال نو باشد.

فاز اول محور نهاوند- آورزمان

با حضور استاندار همدان فاز اول محور نهاوند به آورزمان با اعتباری بالغ بر ۶۰ میلیارد ریال از محل اعتبارات ملی به بهره برداری رسید.این محور به طول ۴ کیلومتر و عرض ۱۱ متر است که در این محور ۶ پل با دهانه۲متری احداث شده و ترانشه برداری با حجم بیش از ۲۵ هزار متر مکعب در ورودی شهر صورت گرفته است.
همچنین برای جلوگیری از حوادث رانندگی ۲هزار و ۵۰۰ متری ابتدای این مسیر نیوجرسی نصب شده است.

اتمام ۴کیلومترباقیمانده تا پایان ۹۷

به گفته مدیرکل راه و شهرسازی استان بهسازی و احداث باند دوم محور نهاوند – آورزمان در دو قطعه در طول زمانی دوسال به پایان رسیده است و پیش بینی می شود ۴ کیلومتر باقی مانده محدوده نهاوند در دو قطعه و با اعتباری بالغ بر ۵۰ میلیارد ریال تا پایان سال۱۳۹۷ به پایان برسد و تعریض و آسفالت محور نهاوند به ملایر در محدوده نهاوند تا پایان سال به پایان خواهد رسید.
در ادامه این سفراستاندار همدان از برخی پروژه های عمرانی خدماتی و بهداشتی درگیان با اعتباری بالغ بر ۲۰ میلیارد و۲۰۰میلیون ریال افتتاح شد بهره برداری کرد.این پروژه ها شامل ،افتتاح آسفالت و زیر سازی و احداث بلوار شهید حاج حسن کیانی به طول۵۰۰ متر و عرض۳۵ متر و ۲۵۰۰ متر جدول گذاری که برای افتتاح این طرح۵ میلیارد هزینه شده است.
احداث پل ماشین رو ولیعصر در مرکز شهر با ۲۲متر طول و عرض۵متر که برای احداث این طرح۴ میلیارد و۷۰۰ میلیون ریال هزینه شده است.
افتتاح فاز اول بلوار شهدا شهر گیان که برای زیر سازی ، جدول گذاری ، آسفالت،نصب روشنایی و احداث پل این بلوار ۴ میلیارد و ۵۰۰ میلیون ریال هزینه شده است.
افتتاح زیر سازی ، جدول گذاری و آسفالت معابر شهرک ولیعصر شهر گیان با اعتباری بالغ بریک میلیارد و ۲۰۰ میلیون ریال
افتتاح جدول گذاری ، آسفالت ۹ خیابان شهر گیان با اعتباری بالغ بر ۴ میلیارد و ۵۰۰ میلیون ریال و نصب دو عدد برج نوری در گلزار شهدای شهر گیان با اعتباری بالغ بر۳۰۰ میلیون ریال.

بهداشت و درمان

در ادامه این سفر با حضور ریس دانشگاه علوم پزشکی استان و مسولان شهرستان ریال استاندار همدان مرکز بهداشتی درمانی مجهز شهر گیان با مساحت ۸۱۴ متر مربع و با اعتبار یک میلیارد و ۱۰۰ میلیون تومان را افتتاح کرد.

درآمدهای گردشگری گیان کجا هزینه شد؟

محمدناصر نیکبخت در دیدار مردمی با اهالی گیان در مسجد ابوالفضل (ع)شهرگیان گفت:اینکه در آمدهای حاصل ازبخش گردشگری در سراب گیان و عوارض آن در گذشته به کجا رفته و چطور هزینه شده است را باید فرماندار بررسی کند و از این به بعد هم همه این درآمدها هزینه ساماندهی و تجهیز سراب گیان شود.

گیان باجذب سرمایه گذار از اعتبارات خاص گردشگری استفاده کند

نیکبخت گفت: امسال هم اعتبارات خوبی در بخش گردشگری برای شهرستان در نظر گرفته ایم که بخش گیان هم در صورت داشتن برنامه و جذب سرمایه گذار می تواند از این شرایط منحصر به فرد استفاده کند.

شورای شهر گیان حق تعریف حقوق بالا از درآمد سراب ندارد

استاندار همدان با تاکید بر اینکه ، سراب گیان درآمد بیش از این باید داشته باشد از شورای شهر خواست تا حقوق های بالا برای خود تعریف نکند و درآمد حاصل از سراب گیان را حق مردم دانست و تصریح کرد: سالانه گردشگران بسیاری به این منطقه ورود می کنند که درآمد قابل توجهی را برای شهرداری فراهم می کنند و اگر نظارت و ساماندهی باشد می شود نتیجه بهتری گرفت.
وی از فرماندار نهاوند خواست تا برنامه های خاصی را برای زیبا سازی شهر گیان را با توجه به موقعیت گردشگری آن اجرا کند.

اختصاص ۷۵۰میلیونی استاندار

استاندار همدان از اختصاص اعتبارات قابل توجهی هم برای شهرداری های گیان و برزول هرکدام به میزان ۳۰۰میلیون تومان برای اتمام طرح های این دو شهرداری و یکصد میلیون تومان برای کمک به ساخت کلانتری گیان، همچنین پنجاه میلیون تومان به منظور تکمیل گلزار شهدا خبرداد.
گفتنی است استاندار همدان در این سفر با خانواده شهید احمدشوهانی دیدار کرد.

نگرانی ها از افزایش ۱۷ درصدی طلاق و کاهش ۸درصدی ازدواج در نهاوند

آسیب اجتماعی به نام طلاق‌های شیک

نهاوند- همدان پیام: کافیست یک ساعتی از روز را در راه رو های دادگاه ها یا دفاتر طلاق و جدیدا هم دفاتر خدمات الکترونیک قضایی بروید پرونده های طلاق که خیلی راحت به آمار جدایی ها افزوده می شود و بنیان های سستی که دیگر رنگ و بوی خانه و خانواده را ندارد درخواست دو طرف خیلی راحت "طلاق" است و این میان فرزند یا فرزندانی که در سن حساسی قرار دارند و در هیایوی بی سامانی رها می شوند به امان آسیب های اجتماعی و کمین دام سپرده می شوند.
حالا اینکه چه مواردی زمینه ساز این موضوع شده و چرا این اندازه آمار ازدواج کاهش و از طرفی طلاق ها در حال افزایش قابل توجه و نگران کننده ای است را باید به صورت جدی بررسی و ریشه یابی کرد.
آنچه مشخص است شرایطی است که پیش می رود و آمارهایی که هر روز از افزایش طلاق ها خبر می دهد و در نهایت اینکه آینده چندان جالبی پیش روی خانواده های ایرانی بخصوص در شهرها و جوامع کوچک زندگی از جمله نهاوند دیده نمی شود.
موضوع قابل توجه طلاق ها و جدایی های شیکی است که این روزها شاهد آن هستیم و دو طرف، زن و شوهر به راحتی اولین گزینه را درخواست طلاق داده ومشتاقانه از آن استقبال هم میکنند در کنار آن اینکه این طلاق ها در سال های نخست زندگی رخ می دهد و این برای جوانانی که قصد تشکیل خانواده را دارند یا به آن فکر می کنند تا حدودی نگران کننده و حتی موجب عقب نشینی آنها هم می شود که البته در دلایل طلاق موارد بسیاری مطرح است و جالب است بدانیم که موضوعات اخلاقی و امثال آن از علت هایی چون وضعیت مالی و اعتیاد یکی از طرفین سبقت گرفته است.
چندی پیش در کمیته ثبت وقتیع حیاتی معاون فرماندر از تشکیل یک کمیته اظطراری برای بررسی این موضوع و علت افزایش طلاق در نهاوند خبر داده بود اما این مصوبه در حالی که باید در لیست های اظطراری و بدون فوت وقت شهرستان قرار بگیرد هنوز در حد یک مصوبه باقی مانده است که این بار هم مورد تکرار و تاکید قرار گرفته است.

کمیته‌ای برای ریشه‌یابی علت افزایش طلاق در نهاوند

معاون فرماندار نهاوند گفت: یک کمیته پژوهشی علل افزایش طلاق در و کاهش ازدواج در شهرستان نهاوند را مورد بررسی و تحقیق قرار دهد.
سید رضا سلامتی در کمیته ثبت وقایع هفته گذشته شهرستان بر وجود و فعالیت یک کمیته پژوهشی بعنوان مکمل در کنار شورای ثبت وقایع حیاتی تاکید کرده و اینکه این کمیته درباره علل افزایش آمارطلاق و کاهش ازدواج ها در شهرستان نهاوند تحقیق و بررسی کند.
سلامتی افزایش ۱۷ درصدی آمار طلاق و کاهش هشت درصدی آمار ازدواج در نهاوند را آمارهای نگران کننده‌ایی دانست که ممکن است زمینه بروز بسیاری از آسیب‌های اجتماعی را فراهم کند.
معاون فرماندار نهاوند ، وضعیت طلاق در این شهرستان را نا مطلوب ارزیابی کرد و از نگرانی‌هایی گفت که در این رابطه برای خانواده‌ها و جامعه ایجاد شده است.
وی تصریح کرد: این موضوع نشان می‌دهد باید سازمان‌ها و دستگاه‌های اجرایی مرتبط در جهت کاهش و پیشگیری از آمار پدیده طلاق راهکار و برنامه‌های اساسی ارائه دهند. معاون فرماندار نهاوند با بیان اینکه شهرداری های تابعه شهرستان باید به طور مرتب و منظم گزارش های خود را به ثبت احوال ارائه نمایند، تاکید کرد: باید با مردم و مراجعین به ادارات و سازمان ها با کمال احترام برخورد شود و کرامت انسانی آنها حفظ شود.
سلامتی در پایان خواستار تشکیل کلاس های آموزشی برای دهیاران روستاها در مورد نحوه گزارش دهی آمار وقایع حیاتی شد.

خبر

توزیع ۱۵۰ بسته حمایتی در نهاوند برای نوروز ۹۷

رئیس اداره اوقاف و امور خیریه نهاوند گفت: نوروز امسال از محل نیات واقفین خیراندیش ۱۵۰ بسته حمایتی در بین نیازمندان شهرستان نهاوند توزیع می‌شود.
حجت‌الاسلام فیض‌ا... اسدپورافزود: امسال ۱۲ وقف جدید به ارزش یک میلیارد و ۲۰۰ میلیون تومان در نهاوند به ثبت رسیده که بیشترها با نیت روضه‌خوانی، ساخت مسجد، حسینیه و یک مورد نیز با نیت استکبارستیزی بوده است.
وی افزود: در بخش کمک به بیماران صعب‌العلاج و یا بیمارانی که توانایی تأمین هزینه‌های درمانی خود را ندارند از محل موقوفاتی که با این نیت در شهرستان نهاوند به ثبت رسیده است توانستیم ۱۰ میلیون تومان برای کمک به آنها اختصاص دهیم.
رئیس اداره اوقاف و امور خیریه نهاوند بیان کرد: علاوه بر موارد ذکرشده ۴ اکیپ پزشکی شامل دندان‌پزشک، ماما و پزشک عمومی نیز به مناطق محروم نهاوند اعزام‌شده و توانستند در مدت دو روز ۳۰۷ نفر از محرومان را ویزیت رایگان کنند.
وی ابراز کرد: از دیگر برنامه‌های این نهاد در شهرستان نهاوند توزیع سبد کالا از محل موقوفات مربوطه است که با توجه به ذکر شدن زمان و نوع کالا در وقف نامه‌ها، این برنامه نیز نوروز امسال با توزیع ۱۵۰ بسته سبد کالا به ارزش ۱۰ میلیون و ۵۰۰ هزار تومان، انجام می‌شود.
اسدپور با اشاره به فرارسیدن ایام سوگواری صدیقه طاهره(س) نیز بیان کرد: با فرارسیدن این ایام نیز همزمان با سراسر کشور برنامه سوگواره "یاس نبوی" در ۷ امامزاده این شهرستان و به مدت ۷ روز با حضور مبلغان بومی و غیربومی برگزار می‌شود.
وی تصریح کرد: مبلغان اعزامی به بقاع متبرکه شهرستان نهاوند موظف هستند علاوه بر برپایی خیمه‌های معرفت، اقامه نماز جماعت و غیره درباره این ایام نیز سخنرانی کنند.

دادستان دادسرای ویژه روحانیون منطقه غرب کشوردر فامنین:

روحانیون پاسدار حوزه‌های اعتقادی و فرهنگی انقلاب هستند

دادستان دادسرای ویژه روحانیون منطقه غرب کشور گفت: روحانیون پاسدار حوزه‌های اعتقادی و فرهنگی انقلاب هستند.
حجت‌الاسلام اکبر بیگلری در گفتمان دینی مدرسه علیمه الزهرا(س) شهرستان فامنین به ذکر نقش حوزه های علمیه و روحانیون درحفظ و بقای انقلاب اسلامی پرداخت و گفت: انقلاب اسلامی از حوزه های علمیه شروع شد.
وی بابیان اینکه با حاکمیت نظام اسلامی در کشور، سنگ اندازی های دشمنان زیاد شد، ادامه داد: دشمنان همواره ما را با تهدیدهای امنیتی و تهدیدهای اعتقادی و فرهنگی مواجه کرده اند.
بیگلری باتاکید براینکه حضور پررنگ روحانیون و علما می تواند جلوی تفرقه افکنی ها را بگیرد، گفت: روحانیون وظیفه خطیر پاسداری از حوزه های اعتقادی و فرهنگی انقلاب را دارند و حفظ و بقای انقلاب اسلامی برعهده روحانیون است.
به گزارش مهر، بیگلری بااشاره به تهدیدهای اعتقادی و فرهنگی دشمنان در مقابله با انقلاب اسلامی گفت: ترویج مسیحیت تبشیری، صوفی گری، وهابیت، بهائیت، ج ریانات انحرافی، تفکرات التقاطی، مدعیان دروغین، تحجرگرایی، اسلام ستیزی و غیره از جمله تهدیدها و ترفندهایی است که در این ۴۰ سالی که از انقلاب می گذرد دشمنان همواره علیه ما به‌کار بسته اند.
وی گفت: دشمنان با سیاست اختلاف بینداز و حکومت کن سعی در تفرقه افکنی در بین جامعه انقلابی ما دارند.
دادستان دادسرای ویژه روحانیون منطقه غرب کشور اظهار داشت: دشمنان دریافته اند تا زمانی که اتحاد و انسجام در بین جامعه مسلمانان وجود دارد نمی توان برآنها سلطه پیدا کرد و با طرح ها و ترفندهایی در صدد نابودی انقلاب ما هستند.

دستگیری ۲ خرده فروش مواد مخدر در نهاوند

فرمانده انتظامی شهرستان نهاوند از دستگیری ۲ نفر خرده فروش مواد مخدر در این شهرستان خبر داد.
منصور ملکی گفت: با کسب خبری مبنی بر اینکه ۲ نفر از خرده فروشان مواد مخدر در یکی از نقاط شهرستان اقدام به توزیع مواد مخدر می کنند، موضوع در دستور کار پلیس مواد مخدر شهرستان قرارگرفت.
وی افزود: با انجام شگردهای پلیسی، متهمان شناسایی، دستگیر و ۹۶۶ گرم تریاک و ۲۲ گرم سوخته از آنان کشف شد و متهمان با تشکیل پرونده به مرجع قضایی معرفی شدند.

پیام تاریخ، تمدن و فرهنگ مادستان
The Message Of Madestan's History & Civilization & Culture
روزنامه همدان پیام
۴
شنبه ● ۲۷ بهمن‌ماه ۱۳۹۶ ● شماره ۳۱۳۶
ایران و جهان
slasat@hamedanpayam.com

خبر

روابط میان پارلمانی ایران و اتحادیه اروپا باید تقویت شود

گفت و گوها بین پارلمان ایران و اروپا باید همچنان ادامه یابد به ویژه در حوزه سیاست خارجی کشورها و روابط میان پارلمانی که باید تقویت شود.
به گزارش خانه ملت، رئیس کمیسیون روابط خارجی و حقوق بشر پارلمان اروپا با اشاره به سفر برخی اعضای پارلمان اروپایی به ایران، گفت: به همراه ۱۲ تن از اعضای اتحادیه پارلمان اروپایی به خاورمیانه سفر کردیم و در این جریان سفری به عربستان سعودی، کویت و ایران داشتیم.
مک آلیستر، افزود: با تعدادی از نمایندگان پارلمان ایران گفت و گو کردیم که گفت و گوی دوستانه ای بود و نظراتی دادیم از ابعاد مختلف و صحبت هایی درباره سیاست های خارجی کشورها داشتیم و موضع گیری هایی صورت گرفت که سعی کردیم موقعیت یکدیگر را درک کنیم.

خبر

ترانزیت از مسائل مهم مذاکرات در هند است

ترانزیت از مسائل مهم دو کشور است و منطقه چابهار و اتصال هند به افغانستان و آسیای مرکزی برای این کشور مهم است و در این زمینه سند همکاری میان رییسان جمهوری ایران، هند و افغانستان امضا شده است.
به گزارش ایرنا، حجت الاسلام و المسلمین حسن روحانی صبح پنج شنبه پیش از عزیمت به هند روابط دو کشور را تاریخی و دیرینه توصیف کرد و افزود: ایران و هند روابط تجاری، اقتصادی، فرهنگی، علمی با یکدیگر دارند.
رئیس جمهوری گفت: علاوه بر روابط دو کشور در زمینه اقتصادی، فرهنگی، ارتباطات، فناوری ارتباطات، بهداشت و درمان، صنعت و کشاورزی ادامه داشته و خواهد داشت.وی افزود: اخیرا توسعه بندر شهید بهشتی با حضور مقامات ۱۷ کشور افتتاح شد و بنا داریم ظرفیت چابهار را به ۸،۵ میلیون تن افزایش دهیم که در فازهای بعدی نیز مجددا افزایش خواهد یافت.

مجلس

خروج آمریکا از برجام آخر دنیا نیست

سفیر ترکیه در ایران گفت: برای قضاوت در خصوص خارج شدن یا نشدن آمریکا از برجام زود است اما خروج آمریکا از برجام آخر دنیا نیست.
به گزارش ایسنا، رضا هاکان تکین اظهار داشت: بزرگترین نعمت در زندگی نعمت امنیت است و بی‌شک همین طور است. بدون امنیت رفاه و توسعه‌ای نیست. قطعا که امنیت از هر چیزی مهمتر است، اما هیچ کشوری صددرصد نمی‌تواند تضمین برای خودش ایجاد کند. ایران البته که امن است، اما هیچ کشوری از تهدیداتی که در حال حاضر با آن روبه رو هستیم بری نیست به خاطر همین امید ما این است که ایران ترکیه و هیچ کشور دیگری با مشکلات این چنینی روبه رو نشوند.

خبر

فرانسه خواستار حفظ برجام است

رئیس‌جمهوری فرانسه تصریح کرد که کشورش خواستار حفظ توافق هسته‌ای با ایران است.
به گزارش ایلنا ، «امانوئل ماکرون» رئیس‌جمهوری فرانسه با تاکید بر این‌که گزینه بهتری از توافق هسته‌ای با ایران ارائه نشده است، گفت: که کشورش خواستار حفظ برجام است.
وی همچنین با تکرار برخی ادعاها گفت که برنامه موشکی ایران در یمن و سوریه باید تحت نظارت بین‌المللی قرار بگیرد چرا که امنیت متحدان پاریس را تهدید می‌کند.
ماکرون در ادامه ادعاهای خود گفت: نفوذ ایران در عراق، یمن و لبنان می‌تواند عامل بی‌ثباتی شود. وی در عین حال افزود که گزینه نظامی راهکار مناسبی نیست و ما به ساز و کار تحریم‌ها و کنترل سازگار با آن نیاز داریم.

لزوم هم‌فکری دستگاه‌ها برای حل معضل ریزگردها

رئیس مجلس با تاکید بر ضرورت همکاری همه دستگاه‌ها و قوا برای حل مشکل ریزگردها، گفت: وزارت نیرو هرچه سریعتر نسبت به تخصیص حق‌آب محیط زیستی در خوزستان و سایر نقاط کشور اقدام کند.
به گزارش ایلنا، علی لاریجانی در نشست ویژه رسیدگی به ریزگردهای خوزستان، اظهار داشت: اکنون مسئله ریزگردها در استان خوزستان پیچیده تر شده است. رئیس سازمان محیط زیست معتقد است اگر ما حدود ۶۰۰ میلیون متر مکعب آب داشته باشیم می‌توانیم مرطوب سازی برخی کانون های ریزگردها را انجام دهیم، مرطوب سازی باید با سرعت بیشتری انجام شود تا مشکل مردم حل شود.
وی افزود: وزارت نیرو حق آبه محیط زیستی را کامل اختصاص دهد تا مرطوب سازی کامل تری انجام شود.
لاریجانی تصریح کرد: منابع آبی در کشور کم است و جهاد کشاورزی هم باید مصرف بهینه را رعایت کند تا نتایج بهتری حاصل شود.

اسپوتنیک:

روسیه کیفیت سوخت هسته ای نیروگاه بوشهر را ارتقا می دهد

روسیه اعلام کرد که سوخت هسته ای از نوع تی.وی.سی – ۲ ام که از کیفیت بهتری نسبت به سوخت قبلی نیروگاه هسته ای بوشهر برخوردار است، در این نیروگاه بارگذاری می کند.
به گزارش ایرنا، آلکساندر یوسییف رئیس امور تولیدی کارخانه تولید اجزای سوخت هسته ای «خیم کانسترانت نووسیبیریسک» وابسته به شرکت تولید سوخت هسته ای «تول» روسیه گفت: سوخت هسته ای از نوع تی.بی.سی – ۲ ام (۲M-TBC) از کیفیت بهتر برخوردار بوده و عمر طولانی تری دارد.
یوسییف گفت: کارخانه «خیم کانسترانت نووسیبیریسک» در سال ۲۰۱۷ سوخت هسته ای از نوع تی.وی.سی برای نیروگاه هسته ای بوشهر تولید کرد.
وی افزود: این نوع سوخت را برای آخرین بار برای استفاده در راکتور نیروگاه هسته ای بوشهر تولید کردند.
رئیس امور تولیدی کارخانه تولید اجزای سوخت هسته ای «خیم کانسترانت نووسیبیریسک» گفت: مطابق برنامه، در بلوک اول نیروگاه هسته ای بوشهر و کودانکولام (هند) سوخت هسته ای از نوع تی.وی. سی – ۲ ام بارگذاری می شود.
سوخت هسته ای تی.وی.سی – ۲ ام نسل دوم سوخت هسته ای روسیه محسوب می شود و در راکتورهای هسته ای از نوع «و.و.ای. ار–۱۰۰۰» بارگذاری می شود که عمر آن بیشتر از سوخت هسته ای تی.وی.سی است و توان تولید انرژی راکتور را نیز بالا می برد.

قاسمی در واکنش به سخنان اخیر رئیس جمهور فرانسه:

اروپا گام‌های دقیق‌تری برای صلح و امنیت جهانی بردارد

جمهوری اسلامی ایران هرگز اجازه نخواهد داد دیگران در جهت کاهش توان دفاعی و بازدارندگی ایران صلح جو تلاش کنند و همزمان کشورهای منطقه را به انواع سلاح های مرگبار تجهیز نمایند.
سخنگوی وزارت امور خارجه گفت: جمهوری اسلامی ایران خواستار تحقق و تحکیم صلح و امنیت همسایگان و منطقه حساس و پر التهاب خاورمیانه است و در این راه و با در نظر داشت اصول ثابت خود که تقویت ثبات و امنیت برای خود و همه منطقه است، تمامی تلاش و توان خود را در جهت مبارزه با تهدیدات امنیتی و بی ثبات ساز گروه های تروریستی به کار گرفته است.
به گزارش ایسنا، بهرام قاسمی در واکنش به سخنان اخیر رئیس جمهور فرانسه اظهار کرد: اقدامات جمهوری اسلامی ایران در مبارزه با داعش و تروریسم تکفیری به درخواست برخی دولت ها و با همکاری و مشارکت دیگر دولت‌های منطقه انجام شده است و این اقدامات نه تنها مغایرتی با موازین بین المللی نداشته بلکه در ایجاد امنیت در منطقه و حفظ یکپارچگی و حاکمیت ملی دولت هایی که در معرض تهدید تروریسم داعشی بودند و هم چنین صلح و امنیت جهانی و حفاظت از دیگر مردم بیگناه در سایر کشورها از جمله کشور فرانسه مفید و موثر واقع شده است. بی شک این کشورها باید قدردان این تلاش مهم جمهوری اسلامی ایران باشند.
سخنگوی وزارت امور خارجه همچنین گفت: اظهارات اخیر رئیس جمهور فرانسه مبتنی بر نوعی پیشداوری و نگاه غیر واقع بینانه به تحولات منطقه است. داشتن چنین رویکرد جانبدارانه کمکی به بهبود اوضاع نخواهد کرد. جمهوری اسلامی ایران با نگاهی منطقی و واقع بینانه و با درک شرایط اروپای امروز و بخصوص شرایط فرانسه بعد از ایالات متحده آقای ترامپ انتظار دارد اروپا بتواند در مسیر همگرایی و استقلال و داشتن درک واقع بینانه از تحولات جهانی و این منطقه حساس گام های دقیق تری در جهت صلح و امنیت جهانی بر دارد.
قاسمی تصریح کرد: توانمندی های موشکی ایران درچارچوب دکترین نظامی ایران که مبتنی بر سیاست های تدافعی و بازدارندگی است قرار دارد و آنچه خطر واقعی است رقابت ایالات متحده و برخی کشور های اروپایی در فروش سلاح های پیچیده و پیشرفته به برخی کشورهای خاص منطقه است که اقدامی تحریک کننده به شمار می رود و با این انباشت تسلیحات و تقویت و گسترش زرادخانه های پر شمار ناامنی و بی ثباتی منطقه ای را افزایش می دهد.
وی تاکید کرد: جمهوری اسلامی ایران با بهره گیری از تجارب تاریخی و بخصوص تجارب تلخ چند دهه اخیر که باعث تجاوز و حمله نظامی یک رژیم دیکتاتور سر تا پا مسلح به سلاح های دریافتی از بسیاری از کشور های جهان و بخصوص برخی کشورهای اروپایی که دوستان فرانسوی بدان بیش از دیگران واقفند ، هرگز اجازه نخواهد داد دیگران در جهت کاهش توان دفاعی و باز دارندگی ایران صلح جو سخن و یا تلاشی با معیار های دو گانه داشته باشند و در عین تکرار و ابراز نگرانی از توان دفاعی ایران به فروش و تسلیح دیگر کشورهای منطقه به انواع سلاح های فوق پیشرفته اقدام نمایند. آنانی که نگران توان دفاعی و بازدارنده ایران هستند ، بعد از مرور تاریخ جنگ تحمیلی هشت ساله و دیگر اقدامات غیر منطقی خود در قبال مردم بزرگ ایران بهتر است هر چه سریعتر از صدور انواع سلاح های کشتارجمعی و دیگر تسلیحات به کشور های منطقه خودداری نمایند ، که اگر خطری منطقه را تهدید می کند همانا حمایت از کشورهای حامی تروریسم تکفیری و فروش تسلیحات و دخالت های نا بجای دیگران در این منطقه خواهد بود.
قاسمی در پایان تاکید کرد: جمهوری اسلامی ایران از سال‌های گذشته مبتکر ایجاد ترتیبات امنیتی با مشارکت کشورهای منطقه خلیج فارس با هدف برقراری ثبات و امنیت در چارچوب همکاری همه کشورهای این منطقه بوده است و نگرانی های ساختگی و ذهنی کشورهای فرا منطقه ای از توانمندی های دفاعی خود را غیر قابل قبول می داند.

عقب‌گرد آشکار آمریکا در برابر کره شمالی با گزینه دیپلماسی

دونالد ترامپ در یک تغییر موضع ناگهانی دیپلماسی را تنها راه حل پیونگ یانگ عنوان کرده است
کارشناس مسائل بین الملل در گفت‌وگو با باشگاه خبرنگاران جوان، با اشاره به اظهارات مایک پنس معاون ترامپ در خصوص آمادگی واشنگتن برای هرگونه مذاکره بدون پیش شرط با پیونگ یانگ اظهار کرد: ایالات متحده در موضوع کره شمالی به دنبال تسلیم کردن پیونگ یانگ از طریق تهدیدهای نظامی بود که با پاسخ محکم کره شمالی روبه‌رو شد.
مصیب نعیمی تصریح کرد: ما در اکثر صحنه‌ها شاهد عقب‌گرد آمریکا از مواضع اولیه خود هستیم و پیشنهاد گزینه دیپلماسی ترامپ نشانه ثبات نداشتن این کشور در رویارویی با مسائل روز دنیا است.
وی با اشاره به نامه دعوت رهبر کره شمالی به رئیس جمهور کره جنوبی بیان کرد: از آنجا که ایالات متحده در گزینه نظامی برای حل موضوع هسته‌ای پیونگ یانگ با شکست مواجه شده، دیپلماسی را تنها راه حل این کشور عنوان کرده است.
کارشناس مسائل بین الملل با بیان اینکه کره جنوبی وابسته به غرب و آمریکا است و کاخ سفید نفوذ زیادی بر این کشور دارد، بیان کرد: کره جنوبی وقتی شرایط را بحرانی دید به سمت یک نوع آرامش مرحله‌ای پیش رفت و حتی آمریکا را وادار کرد که این حقیقت را بپذیرد که در شرایطی فعلی نمی‌تواند با پیونگ یانگ وارد درگیری و یک تنش بزرگ شود.

خبر

تیراندازی مرگبار در دبیرستان با ۱۷ کشته و دهها زخمی

در پی تیراندازی در دبیرستانی در ایالت فلوریدای آمریکا ۱۷ تن کشته و تعداد زیادی زخمی شده‌اند.
به گزارش ایسنا، رئیس پلیس منطقه‌ای، مهاجم را نیکلاس کروز ۱۹ ساله دانش آموز سابق این دبیرستان معرفی کرد که به دلایل انضباطی اخراج شده بود.
اسکات ازرئیل، رئیس پلیس بخش برآورد در جنوب فلوریدا گفت: مهاجم حداقل یک تفنگ نیمه خودکار ای آر ۱۵ و چند خشاب گلوله به همراه داشت.وی ادامه داد: ۱۷ نفر جان خود را از دست داده‌اند، ۱۲ نفر در داخل ساختمان (مدرسه)، ۲ نفر بیرون آن، یک نفر در جاده و دو نفر در بیمارستان. عده‌ای هم زیر عمل جراحی هستند.از سال ۲۰۱۳ تاکنون ۲۹۱ مورد تیراندازی در مدارس این کشور گزارش شده که به طور میانگین هر هفته یک مورد است.
ترامپ که پس از کشتار سال گذشته در لاس‌وگاس گفته بود در این باره تدبیری خواهد اندیشید در یک سال گذشته اقدام و حتی اظهار نظر جدی در این باره نکرده است.

نام عماد مغنیه برای دشمنان رعب‌آور بود

فرمانده سپاه قدس گفت: نام عماد مغنیه برای دشمن رعب آور و برای دوست نشاط بخش و امیدوار آور بود.
به گزارش باشگاه خبرنگاران جوان، سردار قاسم سلیمانی در همایش راز رضوان ویژه دهمین سالگرد شهادت عماد مغنیه اظهار کرد: برای اولین بار می خواهم پیرامون دوست عزیزی صحبت کنم که دوره مهمی از عمرم را با او گذراندم. شخصیتی که قدر و اساس شخصیتش تاکنون در میان جوانان جهادی عالم اسلامی اعم از سنی و شیعه و غیر از آن در عالم مسیحی، مجهول و ناشناخته مانده است. نه این کنگره می تواند قدر او را معلوم کند و نه کنگره های دیگری.
وی گفت: بعد از ارتحال امام در میان شخصیت های غیر روحانی ندیدم شخصیتی همچون عماد که اندوه بزرگی را در عالم اسلامی به وجود آورد.فرمانده سپاه قدس گفت: اگر دیدید در جایی شخصیتی همچون امام (ره) اینگونه بر خلاف جریان حرکت کرد و یک امر محال و غیر ممکنی را تبدیل به ممکن کرد این به تعلقات، آرزوها و اراده امام برمی گرشت. تعلق ایشان به دنیا نبود و یک آرزو و خواست زمینی نداشتند لذا ایشان موفق شدند.

عملیات یکجانبه خط قرمز است

وزیر کشور پاکستان خطاب به آمریکا هشدار داد که هرگونه عملیات یکجانبه آمریکا در خاک پاکستان خط قرمز اسلام آباد محسوب می شود.به گزارش ایرنا، «احسن اقبال» که در یک سفر رسمی در آمریکا به سر می برد در گفت وگو با شبکه «سی– ان – ان»گفت: پاکستان به هرگونه عملیات یکجانبه از سوی آمریکا پاسخ می دهد. وی تاکید کرد: تحت فشار قراردادن پاکستان، ترساندن یا تحمیل خواست ها علیه این کشور هرگز سودی نخواهد داشت.
احسن اقبال افزود: پاکستان خواستار روابط بر اساس احترام و اعتماد متقابل با آمریکاست، ولی در عین حال اگر علیه اسلام آباد توطئه ای انجام شود، ما به آن پاسخ خواهیم داد.وزیر کشور پاکستان گفت: نباید شکست دیگران در افغانستان بر ما تحمیل شود و برای پایان تروریسم در کنار راه حل نظامی، باید به حل سیاسی این معضل نیز فکر کنیم.

آگهی نوبت اول
آگهی مزایده فروش یک باب واحد صنعتی، تجاری، اداری در شهرستان بهار
شرکت آذران صنعت بهاران (سهامی خاص)

به موجب دادنامه شماره ۲۰۰۵۷۶ مورخه ۱۳۹۵/۰۸/۲۴ صادره از شعبه دوم محاکم عمومی حقوقی شهرستان بهار در پرونده کلاسه ۹۴۰۸۶۸ حکم ورشکستگی و توقف شرکت آذران صنعت بهاران سهامی خاص به شماره ثبت ۷۷۳۷ واحد ثبتی شهرستان همدان به علت تأخیر در تأدیه دیون صادر گردیده است و به موجب رأی قطعی ۲۰۰۲۷۸ مورخه ۱۳۹۶/۰۳/۱۱ صادر در پرونده کلاسه ۹۵۰۳۵۷ شعبه دوم دادگاه تجدیدنظر استان همدان تأیید گردیده و قطعیت یافته است. علیهذا هیأت تصفیه شرکت منتخب دادگاه در نظر دارد نسبت به فروش دارایی‌های شرکت و تصفیه بدهی‌ها اعم از اموال منقول و غیرمنقول متعلق به شرکت به شرح و مشخصات ذیل به صورت یکجا از طریق مزایده به بالاترین قیمت پیشنهادی به فروش برساند و قیمت پایه طبق نظر کارشناسان رسمی دادگستری به شرح ذیل کلاً به مبلغ ۷/۷۶۲/۸۰۰/۰۰۰ ریال برآورد و اظهارنظر گردیده است:
۱- عرصه قطعه ۹۰ از اراضی شهرک صنعتی بهاران واقع در جاده همدان ـ کرمانشاه، جاده چشمه قصابان، شهرک صنعتی بهاران، خیابان ششم شرقی، شرکت آذران صنعت بهاران به مساحت ۱۶۸۰ مترمربع است.
۲- اعیانی شامل سالن تولید، این بنا از سوله استاندارد به طول ۴۲ متر و عرض ۱۲ متر و به مساحت ۵۰۴ مترمربع و ارتفاع حدود ۷ متر می‌باشد و در قسمت ورودی ساختان به مساحت ۱۴۴ مترمربع به صورت ساختمان دو طبقه است و طبقه همکف شامل انباری، آشپزخانه و ۴ چشمه سرویس بهداشتی و ناهارخوری که درهای ورودی نصب نشده و فاقد شیرآلات است و طبقه فوقانی شامل آشپزخانه، سرویس بهداشتی منصوب در پاگرد و چند اتاق که فاقد درهای لازم است.
۳- محوطه‌سازی شامل آسفالت، جدول و فضای سبز است و دیوارچینی به صورت پنجره‌ای دورو و نما آجر شده و دیوارهای شرق وغرب تا ارتفاع ۲/۵ متر دارای روکار سیمان است و این شرکت دارای ۳ خط تلفن به شماره‌های ۳۴۵۸۶۲۵۸ و ۳۴۵۸۶۲۵۹ و ۳۴۵۸۶۲۶۰ می‌باشد.
۴- ماشین‌آلات و تجهیزات و حق‌الامتیاز شرکت شامل:
۱- یک دستگاه پرس هیدرولیک ۱۵۰ تن به انضمام پمپ هیدرولیک و شیرالات ساخت ۱۳۸۸ چینی
۲- فرز nc ساخت چین دو محور دارای دو عدد جک پنوماتیکی جهت حرکت طولی و عرضی
۳-شیارزن nc چینی تک‌محور دارای تابلو مانیتورینگ مجهز به دوربین و مجهز به جک هیدرولیکی و تیغه شیارزن ۲ دستگاه
۴- شیارزن nc چینی مجهز به تابلو کنترل و مانیتور زیمنس مجهز به جک هیدرولیکی و تسمه جهت حرکت دورانی تیغه شیارزن
۵- تراش دقیق nc مجهز به ۲ عدد جک بادی و جک پنوماتیک و جک بادی و چشم الکترونیک جهت فرمان ۲ دستگاه
۶- پرس ضربه‌ای ۱۲۰ تن مجهز به تابلو برق و الکتروموتور ساخته شده توسط شرکت آذران صنعت بهاران و ناقص
۷- چاه آب ۹ متری دهانه گشاد با پمپ شناور یک حلقه
۸- تابلو برق اصلی دارای ۵ عدد خازن با کنتاکتور و ۱۵ عدد فیوز و کلید اصلی و تابلو دوم مربوط به سیستم روشنایی و ماشین‌آلات دارای ۱۵ عدد کلید و فیوز مینیاتوری سه‌فاز و ۷ عدد کلید فیوز تک‌فاز
۹- کابل‌کشی صنعتی در سرتاسر دیوارهای سوله و سینی کابل گالوانیزه و کابل‌کشی حدفاصل تراس هوایی و تابلو اصلی برق
۱۰ – حق‌الامتیاز برق ترانس هوایی ۷۵ کیلووات برق مستقل به همراه ترانسفورماتور روغنی ۲۰ کیلوولت مستقل هوایی به قدرت ۷۵ کیلوولت آمپر با کلیه متعلقات مربوطه و مشاوره طراحی آماده‌سازی نقشه برق
۱۱ – پروانه بهره‌برداری ارزش اخذ پروانه بهره‌برداری و نصب و راه‌اندازی تجهیزات و ماشین‌آلات
۱۲ – کلیه وسایل شامل: دریل پایه‌دار، کمپرسور ۲۵۰ لیتری، قالب کالیکتور فوج ۴ عدد قالب تزریق ۶ تایی، ۲ دستگاه نورد مفتول مسی، باسکول ۵۰۰ تنی، جرثقیل ۵ تنی، زنجیر بالابر با خرپا چهارپایه میکسر، صافی مواد کوره فورج، یخچال فیلور ۱۲ فوت، گاز ۴ شعله سوپر آزیتا، تلویزیون سامسونگ ۲۰ اینچ، فرز و دریل و میز کار و سنگ انگشتی و اره آهن‌بر، صندلی، کپسول گاز، تانکر نفت ۴۰۰۰ لیتری، بخاری انرژی نفتی، لیفتراک برقی ۲ تنی افراز نارین، دستگاه سنگ رومیزی، دستگاه جوش میلر ۲ دستگاه می‌باشد.
۱۳-متقاضیان شرکت در مزایده می‌توانند از تاریخ ۱۳۹۶/۱۱/۲۵ لغایت ۱۳۹۶/۱۲/۶ از ساعت ۹ صبح الی ۱۲ ظهر جهت بازدید از شرکت به دفتر هیأت تصفیه واقع در همدان، خیابان بوعلی، سیزده‌خانه، جنب مسجد امام حسین(ع)، مجتمع سینا، طبقه اول، واحد ۲ مراجعه نمایند و پیشنهادات مکتوب خود را به انضمام فیش بانکی واریزی ۵ درصد قیمت پایه پیشنهادی به حساب جاری شماره ۹۵۲۳/۲۵۶۷۱۹–۱۲ نزد بانک ملی شعبه دادگستری شهرستان بهار حداکثر تا پایان روز پنجشنبه ۱۳۹۶/۱۲/۱۰ از طریق پست سفارشی پیشتاز به دفتر هیأت تصفیه به آدرس فوق‌الذکر ارسال و یا حضوراً به دفتر مذکور مراجعه در قبال اخذ رسید، تحویل نمایند و مدت دریافت اسناد مزایده و سایر شرایط ظرف ۱۰ روز از تاریخ ۱۳۹۶/۱۲/۶ لغایت آخر وقت اداری روز ۱۳۹۶/۱۲/۱۷ می‌باشد.
شرکت با مشخصات عرضه شده با وصف موجود به فروش می‌رسد لذا بازدید از املاک و تأسیسات و ملاحظه اموال موردمزایده و اخذ مدارک مربوط به مزایده برای تمامی متقاضیان الزامی است و پیشنهادهای سربسته واصله در جلسه مزایده رأس ساعت ۱۰ صبح روز سه شنبه ۱۳۹۶/۱۲/۱۵ در محل دفتر هیأت تصفیه به نشانی مذکور در مزایده برگزار و تشکیل خواهد شد. حضور پیشنهاد دهندگان یا نمایندگان قانونی آنان در جلسه مزایده بلامانع است.
قیمت پایه اعم از عرصه و اعیان ماشین‌آلات و تجهیزات حسب اظهارنظر کارشناسان جمعاً به مبلغ (هفت میلیارد و هفتصدوشصت‌ودو میلیون و هشتصد هزار ریال) ۷/۷۶۲/۸۰۰/۰۰۰ ریال می‌باشد. چنانچه روز مزایده مصادف با تعطیلی غیرمترقبه باشد، مزایده رو اداری بعد از تعطیلی در همان محل و ساعت تعیین شده انجام می‌شود.
به پیشنهادات مخدوش و مبهم و مشروط و یا کمتر از قیمت پایه ترتیب اثر داده نخواهد شد و هیأت تصفیه در رد یک یا برخی یا کلیه پیشنهادات مختار است و کلیه هزینه‌های نقل و انتقال به عهده برنده مزایده می‌باشد. جهت کسب اطلاعات بیشتر از ساعت ۱۰ صبح الی ۱۲ ظهر با شماره تلفن ۳۸۲۵۵۵۴۵ تماس حاصل فرمایید.
(م الف۲۷۰)

ابراهیم نورعلیئی ـ مدیر تصفیه شرکت در حال تصفیه آذران صنعت بهاران (سهامی خاص)

آگهی حصر وراثت

مهرشاد محمودی می‌آبادی فرزند غلامحسین دارای شماره شناسنامه ۳۹۲۰۴۲۲۵۵۴ به شرح دادخواست کلاسه ۹۶۱۲۲۰ از این حوزه درخواست گواهی حصروراثت نموده و چنین توضیح داده که شادروان غلامحسین محمودی می‌آبادی فرزند قاسم به شماره شناسنامه ۱۸ در تاریخ ۱۳۹۶/۱۰/۲۶ در اقامتگاه دائمی خود بدرود زندگی گفته ورثه حین‌الفوت آن متوفی/متوفیه منحصر است به: ۱-مهرشاد محمودی می‌آبادی فرزند غلامحسین به شماره ملی ۳۹۲۰۴۲۲۵۵۴ پسر متوفی ۲-مجتبی محمودی می‌آبادی فرزند غلامحسین به شماره ملی ۲۹۳۴۶۰۸۰۵۱ پسر متوفی ۳-مجید محمودی می‌آبادی فرزند غلامحسین به شماره ملی ۳۹۳۳۲۰۳۸۰۵ پسر متوفی ۴-مهدی محمودی می‌آبادی فرزند غلامحسین به شماره ملی ۳۹۳۴۶۰۹۴۲۲ پسر متوفی ۵-فاطمه محمودی می‌آبادی فرزند غلامحسین به شماره ملی ۳۹۲۰۷۴۷۶۲۳ دختر متوفی ۶-مهری محمودی می‌آبادی فرزند نبی به شماره ملی ۳۹۳۰۵۹۹۵۹۷ همسر متوفی اینک با انجام تشریفات مقدماتی درخواست مزبور را در یک نوبت آگهی می‌نماید تا هر کسی اعتراضی دارد و یا وصیتنامه از متوفی نزد او باشد از تاریخ نشر نخستین آگهی ظرف یک ماه تقدیم دارد والا گواهی صادر خواهد شد. (م‌الف ۲۰۳۰)

رئیس حوزه شماره ۱۱۱ شورای حل اختلاف ملایر

آگهی موضوع ماده ۳ قانون و ماده ۱۳ آیین‌نامه قانون تعیین تکلیف وضعیت ثبتی اراضی و ساختمان‌های فاقد سند رسمی

برابر رأی شماره ۱۳۹۶۶۰۳۲۶۰۰۹۰۰۰۶۶۳ مورخه ۱۳۹۶/۱۰/۲۳ هیأت موضوع قانون تعیین تکلیف وضعیت ثبتی اراضی و ساختمان‌های فاقد سند رسمی مستقر در واحد ثبتی شهرستان فامنین تصرفات مالکانه و بلامعارض آقای علی شریفی فرزانه فرزند حمداله به شماره شناسنامه ۵۳۰ صادره از رزن به شماره ملی ۳۹۹۰۲۰۱۹۴۸ در اعیانی شش دانگ بانضمام عرصه ۷۹ شعیر مشاع از ۹۶ شعیر ششدانگ یکباب خانه به مساحت یکصد و هفتاد و هفت مترمربع و شصت و سه صدم مترمربع قسمتی از پلاک ۹۹ اصلی واقع در بخش پنج همدان اراضی ماماهان خریداری از مالک رسمی آقای رمضان رستمی محرز گردیده است. لذا به منظور اطلاع عموم مراتب در دو نوبت به فاصله ۱۵ روز آگهی می‌شود، در صورتی که اشخاص نسبت به صدور سند مالکیت متقاضی اعتراضی داشته باشند می‌توانند از تاریخ انتشار اولین آگهی به مدت دو ماه اعتراض خود را به این اداره تسلیم و پس از اخذ رسید، ظرف مدت یک ماه از تاریخ تسلیم اعتراض، دادخواست خود را به مراجع قضایی تقدیم نمایند. بدیهی است در صورت انقضای مدت مذکور و عدم وصول اعتراض طبق مقررات سند مالکیت صادر خواهد شد.(م‌الف ۵۰۳)

تاریخ انتشار نوبت اول: ۹۶/۱۱/۱۲
تاریخ انتشار نوبت دوم: ۹۶/۱۱/۲۸

رضا بیات– رئیس اداره ثبت اسناد و املاک شهرستان فامنین

شرکت آب و فاضلاب استان همدان (سهامی خاص)

فراخوان مزایده عمومی

شرکت آب و فاضلاب استان همدان (سهامی خاص) در نظر داردنسبت به برگزاری مزایده زیر اقدام نماید متقاضیان میتوانند با همراه داشتن فیش بانکی به مبلغ ۳۰۰/۰۰۰ ریال واریزی به حساب سپهر بانک صادرات شماره ۰۱۰۱۳۹۶۱۹۷۰۰۱ جهت تهیه اسناد مزایده به دفتر قراردادهای شرکت آب و فاضلاب استان همدان به آدرس مندرج در فراخوان مراجعه نمایند.

شماره مزایده	موضوع مزایده	مدت اجاره (سال)	قیمت کارشناسی (ریال)	مبلغ تضمین شرکت در مزایده (ریال)	توضیحات
ج/۹۶/۲۳۲	اجاره سالن بدنسازی- سونا و جکوزی سالن بدنسازی با تمامی تجهیزات " سالن چند منظوره واقع درمجموعه فرهنگی و ورزشی آبیاران	دو	۶/۶۰۰/۰۰۰/۰۰۰	۲۳۹/۸۰۰/۰۰۰	یک باب سالن بدنسازی حدودا" ۶۰۰ متر مربع و باکلیه لوازم و تجهیزات ورزشی بدنسازی و سونا و جکوزی و یک باب سالن چند منظوره به مساحت حدودا" ۱۲۰۰مترمربع دارای کفپوش، سیستم روشنایی، سیستم گرمایشی و سرمایشی" واقع در بلواربعثت مجموعه فرهنگی ورزشی آبیاران

زمان دریافت اسناد : ۹۶/۱۱/۲۶ لغایت ۹۶/۱۲/۷
زمان بازدید : ازمورخ ۹۶/۱۱/۲۶ لغایت ۹۶/۱۲/۱۷
آخرین مهلت تحویل پیشنهادها : ۹۶/۱۲/۱۷ زمان گشایش پیشنهادها : ۹۶/۱۲/۱۹ ساعت ۱۱
پیشنهاد دهنده مکلف است معادل مبلغ تضمین شرکت در مزایده ، تضمین معتبر تسلیم یا مبلغ مذکور را به حساب سپهر بانک صادرات شماره ۰۱۰۱۳۹۶۱۹۷۰۰۱ واریز و یا چک بانکی تضمینی در وجه شرکت تهیه و حسب مورد ضمانتنامه یارسید واریز وجه یا چک بانکی را ضمیمه پیشنهاد به شرکت تسلیم نماید.
به پیشنهادهای فاقد سپرده ، سپرده های مخدوش، سپرده های کمتر از میزان مقرر، چک شخصی و نظایر آن، فاقد امضاء، مشروط ،مخدوش وپیشنهاداتی که بعد از انقضاء مدت مقرر در فراخوان واصل شود ، مطلقا" ترتیب اثر داده نخواهد شد .
محل دریافت اسناد ، تحویل وگشایش پیشنهادها: همدان - میدان بیمه- جنب اداره ثبت احوال- شرکت آب و فاضلاب استان همدان و ساعت اداری (شنبه تا چهارشنبه ۷:۴۵ تا ۱۴:۱۵ ،پنجشنبه ۷:۴۵ تا ۱۳:۱۵)
سایراطلاعات و جزئیات مربوط دراسناد مزایده مندرج است.
این آگهی در سایت پایگاه ملی مناقصات و سایت شرکت آب و فاضلاب استان همدان درج شده است

آب یعنی زندگی
دفتر روابط عمومی و آموزش همگانی

آگهی موضوع ماده ۳ قانون و ماده ۱۳ آیین‌نامه قانون تعیین تکلیف وضعیت ثبتی اراضی و ساختمان‌های فاقد سند رسمی

برابر رأی شماره ۱۳۹۶۶۰۳۲۶۰۰۲۰۰۱۱۲۶–۱۳۹۶/۱۱/۳ هیأت اول موضوع قانون تعیین تکلیف وضعیت ثبتی اراضی و ساختمان‌های فاقد سند رسمی مستقر در واحد ثبتی حوزه ثبت ملک کبودراهنگ تصرفات مالکانه و بلامعارض متقاضی آقای حسن‌وحدت جعفری فرزند حبیب به شماره شناسنامه ۱۰۳۱ در یک باب خانه به مساحت ۱۹۹/۲۲ مترمربع پلاک ۱۱۸۰ فرعی از ۲۲۷ اصلی بخش ۴ همدان واقع در مزرعه سادلج خریداری از مالک رسمی آقای محمد بیاتی محرز گردیده است. لذا به منظور اطلاع عموم مراتب در دو نوبت به فاصله ۱۵ روز آگهی می‌شود، در صورتی که اشخاص نسبت به صدور سند مالکیت متقاضی اعتراضی داشته باشند می‌توانند از تاریخ انتشار اولین آگهی به مدت دو ماه اعتراض خود را به این اداره تسلیم و پس از اخذ رسید، ظرف مدت یک ماه از تاریخ تسلیم اعتراض، دادخواست خود را به مراجع قضایی تقدیم نمایند. بدیهی است در صورت انقضای مدت مذکور و عدم وصول اعتراض طبق مقررات سند مالکیت صادر خواهد شد.(م‌الف ۴۲۰)

تاریخ انتشار نوبت اول: ۱۳۹۶/۱۱/۱۲
تاریخ انتشار نوبت دوم: ۱۳۹۶/۱۱/۲۸

قدیر یوسفی‌نیا، رئیس ثبت اسناد و املاک کبودر آهنگ

پیام تاریخ، تمدن و فرهنگ مادستان
The Message Of Madestan's History & Civilization & Culture
۵
روزنامه همدان پیام
شنبه ۲۷ بهمن‌ماه ۱۳۹۶ شماره ۳۱۳۶
جامعه
ejtemaei@hamedanpayam.com

کلینیک‌های کاهش طلاق گسترش می‌یابد

استراتژی بهزیستی در حوزه پیشگیری از طلاق، راه اندازی مراکز مشاوره و روانشناختی، گسترش کلینیک‌های مددکاری اجتماعی برای کاهش طلاق و ارائه خدمات آموزشی، مشاوره تلفنی، اینترنتی و حضوری است.
رئیس مرکز توسعه و پیشگیری سازمان بهزیستی کشور گفت: براساس اسناد بالادستی و برنامه ششم توسعه، آسیب‌های اجتماعی باید تا انتهای برنامه، ۲۵ درصد کاهش یابد .
فاطمه عباسی در گفت و گو با ایرنا افزود: آموزش‌های پیش از ازدواج، آموزش زندگی خانواده و ارائه خدمات تخصصی روانی و اجتماعی به زوج‌ها سه برنامه بهزیستی برای کاهش طلاق به شمار می رود.

وزارت بهداشت ۱۳۰هزار میلیارد ریال از بیمه‌ها طلب دارد

مطالبات معوقه دانشگاه های علوم پزشکی از سازمان‌های بیمه‌گر حدود ۱۳۰هزار میلیارد ریال است که این عدد در نوع خود بی‌سابقه است.به گزارش ایرنا، معاون توسعه منابع و مدیریت وزارت بهداشت، درمان و آموزش پزشکی گفت: هم‌اکنون همه تلاش مسئولان وزارت بهداشت بر این است که دولت و سازمان تأمین اجتماعی نسبت به تأمین و پرداخت آن به وزارت بهداشت اقدام کند.سیدعلی صدرالسادات، افزود: وصول و ارسال ۱۶هزار میلیارد ریال از مطالبات دانشگاه‌های علوم پزشکی از سازمان بیمه سلامت بر اساس تفاهم‌های صورت گرفته با سازمان برنامه و بودجه به نسبت ۶۰ درصد برای دارو و ۴۰درصد برای ملزومات مصرفی پزشکی اقدام دیگری است که در این راستا انجام شده است.

اعتیاد پیچیده ترین آسیب اجتماعی

رئیس سازمان بهزیستی کشور پیشگیری از آسیب‌های اجتماعی را به دلیل ماهیت‌های مختلف آنها نیازمند رویکردهای تلفیقی دانست.
به گزارش ایسنا، انوشیروان محسنی بندپی، از اعتیاد، طلاق، حاشیه نشینی، مفاسد اخلاقی و کودکان کار و خیابانی به عنوان مهم‌ترین آسیب‌های اجتماعی مبتلا به کشورمان یاد کرد و در این باره از اعتیاد به عنوان پیچیده‌ترین آسیب نام برد که در سال‌های اخیر با تغییر نوع و کاهش سن مصرف همراه بوده و شرایطی ایجاد کرده است که به عنوان دغدغه اصلی و آسیب موثر در سایر آسیب‌های اجتماعی در جامعه نقش آفرینی کند.

خبر

آنفلوآنزای پرندگان ابتلای انسانی در ایران نداشته است

رئیس مرکز مدیریت بیماریهای واگیر وزارت بهداشت اعلام کرد: بررسی‌های آزمایشگاهی، نوع ویروس آنفلوآنزای ایجادکننده این طغیان را H5N6 اعلام کرده که با ویروس قبلی متفاوت است.
به گزارش وبدا، دکتر محمدمهدی گویا درخصوص آنفلوآنزای پرندگان اظهار داشت: ظرف یکی دو سال گذشته ویروس آنفلوآنزای پرندگان از نوع H5N8 در بین تعدادی زیادی از مرغداری‌ها در استان های مختلف کشور شایع شده و باعث تلفات قابل توجه و خسارات اقتصادی سنگینی بر آنها شده بود.
وی افزود: آنچه هم اکنون به آن اشاره شده، تلفات تعدادی از پرندگان وحشی در یکی از تالاب‌های استان گیلان در میان پرندگان مهاجر وحشی بوده که بررسی‌های آزمایشگاهی نوع ویروس آنفلوآنزای ایجادکننده این طغیان را H5N6 اعلام کرده که با ویروس قبلی متفاوت است.
وی در خصوص ابتلای انسانی به این ویروس توضیح داد: اول آنکه، برخلاف ویروس قبلی که تاکنون مورد ابتلای انسانی از آن گزارش نشده است، این ویروس در انسان هم ایجاد بیماری کرده است، البته این ابتلا فقط در کشور چین و آن هم به تعداد محدود بوده است.
گویا عنوان کرد: دوم آنکه، قدرت بیماری زایی آن شدیدتر از نوع قبلی است، تاکنون موردی از این بیماری در انسان در هیچ کشور دیگری جز چین مشاهده نشده است، اما از آنجایی که ویروس سد انسانی را پشت سر گذاشته، این احتمال وجود دارد که در کشورهای دیگر نیز بیماری انسانی مشاهده شود و به همین طریق با حساسیت خاصی به آن پرداخته می‌شود.
رئیس مرکز مدیریت بیماریهای واگیر وزارت بهداشت تصریح کرد: مهم آن است که نهایت تلاش صورت پذیرد تا این طغیان در کوتاه ترین زمان ممکن خاموش شود و آثار آن در پرندگان و محیط از بین برده شود، برای این منظور اقدامات فوری توسط وزارت جهادکشاورزی، سازمان دامپزشکی، سازمان حفاظت محیط زیست و زیرمجموعه وزارت بهداشت صورت گرفته تا از چنین اتفاقی جلوگیری شود.

۲۴۰هزار تومان؛ سرانه رقم پرداختی به هر یتیم

رئیس کمیته امداد امام خمینی (ره) با اشاره به اینکه میزان سرانه پرداختی ماهانه به هر یتیم در کشور ۱۴۵ هزار تومان است، گفت: این میزان در چهارمحال و بختیاری حدودا ۲۴۰ هزار تومان است که ۱/۵ برابر سرانه کشوری است.
به گزارش ایسنا، سید پرویز فتاح در دیدار با استاندار چهارمحال و بختیاری، با اشاره به افزایش مستمری مددجویان از ابتدای سال جاری، اظهار کرد: به یک میلیون و ۶۰۰ هزار خانوار مستمری پرداخت می‌شود.
فتاح گفت: خوشبختانه امسال سهم استان از میزان اعتبارات مربوط به تسهیلات اشتغالزایی دو برابر شده که امید است سال آینده افزایش یابد و تسهیلات با اصول، تقسیم و تبدیل به اشتغال شوند.
وی با اشاره احداث ۳۴۰ واحد مسکن برای مددجویان، خاطرنشان کرد: با توجه به اراده‌ای که در این استان وجود دارد می‌توان هدف را بالاتر برد تا پرونده مسکن مددجویان بسته شود.
فتاح با اشاره به اینکه مسکن گران‌ترین خدمت به مددجویان محسوب می‌شود، تصریح کرد: با پیگیری‌های انجام شده و با تصویب مجلس و دولت، مصوب شد برای لایحه سال ۹۷، ۵۰ هزار واحد مسکن مهر فاقد متقاضی و نیمه تمام به کمیته امداد و بهزیستی واگذار شود که این واحدها از سوی کمیته امداد تکمیل و به افراد واجد شرایط تحویل شود.
وی ادامه داد: در صورتی که مشکل مسکن و اشتغال مددجویان برطرف شود سایر خدمات را می‌توان به سرانجام رساند.
فتاح با اشاره به اینکه میزان سرانه پرداختی ماهانه به هر یتیم در کشور ۱۴۵ هزار تومان است، گفت: این میزان در چهارمحال و بختیاری حدودا ۲۴۰ هزار تومان است که ۱٫۵ برابر سرانه کشوری است.
وی با اشاره به اینکه هیچ یتیم بدون حامی در استان وجود ندارد، تاکید کرد: ۳۰ درصد از خیرین استان بومی و ۷۰ درصد غیر بومی هستند که امسال از طریق طرح محسنین و برنامه ماه عسل، بیش از هشت هزار شماره تماس به حامیان برای تحت پوشش قرار دادن یتیمان این استان داده شده است که این نشان می‌دهد خیرین به سمت این استان هدایت می‌شوند.
فتاح خاطرنشان کرد: چهارمحال و بختیاری دارای پتانسیل و قابلیت‌های فراوانی است که محرومیت در این استان وجود ندارد زیرا محرومیت باید ذاتی باشد.
وی گفت: شعار دولت دوازدهم ریشه‌کنی فقر مطلق از کشور است که بایستی نیازها شناسایی و ریشه‌کن شوند.

آسیب شناسی تمایل دختران به ازدواج با مردان پیر

ازدواج به رسم ۶۰ ساله‌ها

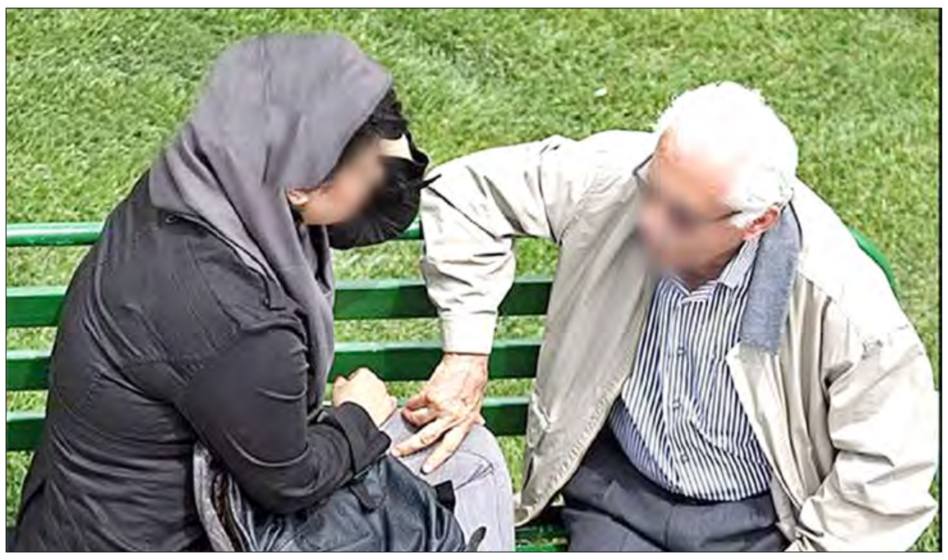

بر اساس آمارهای اعلام شده در شش ماه ابتدایی سال جاری مردان بالای شصت سال حدود هفت برابر بیشتر از زنان در این سن ازدواج کرده‌اند. در این مدت حدود پنج هزار ازدواج در میان مردان ۶۰ سال به بالا به ثبت رسیده است.
به اعتقاد یک جامعه شناس افزایش ازدواج مردان بالای ۶۰ سال برای فرار از تنهایی بوجود آمده در جامعه طی سال‌های اخیر است.
همچنین به گفته او دخترانی که به ازدواج با افراد میانسال تمایل دارند، اغلب دختران بالای ۳۰ سال هستند که برای تامین زندگی نمی‌توانند به پسران جوان اعتماد کنند. دختران ترجیح می‌دهند ازدواج امن‌تری داشته باشند و انگیزه‌های عاطفی زنان برای این گونه ازدواج‌ها کمتر است.
اما با توجه به اختلاف سنی بالا در این نوع ازدواج‌ها و همچنین انگیزه اقتصادی در مورد زنان، به نظر نمی‌رسد این ازدواج‌ها بتوانند موفق و رضایت بخش باشند.
افشار نادری جامعه شناس خانواده در گفتگو با فرارو به آسیب شناسی این ازدواج‌ها می‌پردازد:
به اعتقاد او از نظر هیچ روانشناسی این ازدواج موفق نخواهد بود. البته ممکن است در میان تعداد بالای این نوع ازدواج مواردی هم موفق باشد، اما قاعده ازدواج این نیست.
این جامعه شناس با اشاره به اختلاف سنی در این ازدواج‌ها گفت: ما حتی دوسال اختلاف سنی را برای ازدواج مناسب نمیدانیم، چون در عرض دوسال ممکن است تغییراتی در جامعه اتفاق بیافتد که حتی افرادی که دو سال باهم اختلاف سنی دارند هم دنیای متفاوتی داشته باشند و همدیگر را درک نکنند که همین موجب اختلاف بین زوج‌ها می‌شود.
وی در مورد علت انجام این نوع ازدواج‌ها افزود:، اما آن چیزی که جامعه شناس‌ها در مورد ازدواج، درست می‌دانند با آن‌چیزی که مقتضیات جامعه ایجاد می‌کند متفاوت است. در حال حاضر، چون ازدواج از لحاظ مادی برای جوانان امکان پذیر نیست و در جامعه محدودیت‌های فرهنگی و اجتماعی زیادی وجود دارد افراد مجبورند تن به ازدواج‌های ناخواسته بدهند.
به اعتقاد این جامعه شناس اسم این نوع ازدواج را دیگر نمی‌توان ازدواج انتخابی گذاشت. مشکلات مالی، بیکاری و شرایط سخت ازدواج باعث می‌شود فرد هرکسی را که به او پیشنهاد ازدواج می‌دهد بپذیرد حتی اگر شرایط سنی مشابه نداشته باشند؛ و قطعا ازدواج با افراد مسن در چنین شرایطی رخ می‌دهد که ما به آن می‌گوییم "انتخاب اضطراری".

اسم این نوع ازدواج را دیگر نمی‌توان ازدواج انتخابی گذاشت. مشکلات مالی، بیکاری و شرایط سخت ازدواج باعث می‌شود فرد هرکسی را که به او پیشنهاد ازدواج می‌دهد بپذیرد

این جامعه شناس خانواده در مورد آسیب‌هایی که این نوع ازدواج می‌تواند داشته باشد گفت: در گذشته اختلاف سنی تا پنج سال قابل قبول بود، اما الان همان پنج سال هم زیاد است. اگر اختلاف سنی زیاد باشد دو زوج متعلق به یک دوره نباشند، حرف‌های همدیگر را نمیفهمند. اختلاف‌ها بالا می‌گیرد.
به اعتقاد افشار نادری این ازدواج‌ها مصلحتی است و افراد مجبورند با کسی که اختلاف سنی زیادی با آن‌ها دارد ازدواج کنند در اینصورت ممکن است بعد از ازدواج ارتباطاتی خارج از ازدواج ادامه دهند، چون مردهای بالای ۶۰ سال نمی‌توانند نیازهای یک زن جوان را آنطور که می‌خواهد برآورده کنند. این بزرگترین آسیب است و این نوع ازدواج فساد را در جامعه بالا می‌برد.
این جامعه شناس آسیب دیگر این ازدواج‌ها را تمایل نداشتن فرزندآوری می‌داند: ممکن است زن جوان بچه دار نشود، چون نمی‌خواهد فرزندش پدری با سن بالا داشته باشد.
افشار نادری در پاسخ به پرسشی در مورد اینکه ممکن است در این ازدواج‌ها خواسته مرد عاطفی و خواسته زن اقتصادی باشد گفت: یک مرد ۶۰ ساله وقتی با یک دختر جوان ازدواج می‌کند انتظار یک ازدواج عاطفی را ندارد، اما به این ازدواج تن می‌دهد، چون برای او جوانی زن ارزش دارد و طبیعتا برای زن هم شرایط اقتصادی و حمایت مرد. این جامعه شناس با انتقاد از بسیاری از ازدواج‌ها در جامعه گفت: متاسفانه امروز ازدواج یک امر تبادلی است و با یک پیشینه عاطفی شروع نمی‌شود. ازدواج تبدیل به یک بده بستان شده است. این قضیه مبنای ازدواج را در جامعه دگرگون می‌کند و باعث می‌شود ازدواج را چیزی به جز ارتباط عاطفی تعریف کنیم.
او در پایان با برشمردن معضلات چنین ازدواجی گفت: اختلاف سنی بالا و نداشتن رضایت عاطفی ممکن است موجب قطع رابطه طرفین شود و به هیچ عنوان نمی‌توان چنین ازدواجی را یک ازدواج موفق و رضایت بخش دانست.

وضعیت نامطلوب نشاط اجتماعی ایرانیان و تاثیر آن بر "سلامت"

فضای سبز را به خانه‌ها ببرید

معاون برنامه‌ریزی راهبردی وزارت بهداشت با اشاره به وضعیت ایران در حوزه نشاط اجتماعی و تاثیر آن در سلامت مردم، راهکارهای افزایش نشاط میان آحاد جامعه را تشریح کرد
علی اکبر حق‌دوست در گفت‌وگو با ایسنا، با بیان اینکه نشاط اجتماعی تنها به معنای خنده و بشاش بودن نیست، گفت: نشاط اجتماعی مفهومی گسترده‌تر از این مباحث است. متاسفانه طبق شاخص‌های بین‌المللی وضعیت کشور ما از این نظر در زمینه نشاط اجتماعی مثبت نیست و در رتبه‌بندی بین‌المللی رتبه‌های بالای ۱۰۰ را کسب می‌کنیم که اصلا زیبنده کشورمان نیست.
وی افزود: البته قبول داریم که شاخص‌های بین‌المللی نشاط اجتماعی با شاخص‌هایی که می‌توانیم به صورت بومی تولید کنیم، متفاوت است. نشاط اجتماعی مدنظر ما ممکن است با مکانیسم‌های مختلفی بروز کند، اما با همه این معذوریت‌ها باید قبول کنیم که در این حوزه وضعیت مطلوبی نداریم و باید جدا به این حوزه توجه کنیم.
حق‌دوست با اشاره به برخی مطالعات انجام شده در این حوزه، ادامه داد: در یک مطالعه، مقایسه‌ای میان افراد ۸۰ ساله سالم و بیمار انجام و مشخص شد کسانی که در یک خانواده منسجم حضور داشتند و بانشاط بودند، نسبت به افرادی که کلسترول، قند و... مطلوبی داشتند، در سن ۸۰ سالگی سالم‌تر بوده‌اند. یعنی نداشتن نشاط نسبت به وضعیت قند و فشار خون بالا ریسک‌فاکتور خطرناک‌تری در سلامت افراد محسوب می‌شود. یک مطالعه ایرانی نیز مقایسه‌ای میان زنانی که زیر ۵۵ سال و مردانی که زیر ۵۰ سال دچار حملات قلبی شدند با افرادی که دچار این عارضه نشده بودند، انجام و مشخص شد مهم‌ترین ریسک‌فاکتوری که باعث حمله قلبی زودرس شده بود، کلسترول بالا یا دیابت شدید نبوده، بلکه مربوط به وضعیت نشاط اجتماعی بوده است. بنابراین باید این موضوع را خیلی جدی بگیریم.
وی با بیان اینکه به طور کلی سلامت به چهار نوع جسمی، روانی، معنوی و اجتماعی تقسیم می‌شود، گفت: سلامت جسم به معنی نداشتن درد جسمانی و عملکرد خوب بدن است، سلامت روانی یعنی وجود تعادل روانی در فرد، افسردگی و اضطراب نداشتن و سلامت اجتماعی هم به معنی داشتن احساس آرامش در جامعه است. به عنوان مثال اینکه سر هر چهارراه چندین کودک کار ببینیم یا شاهد دعوا و فحاشی افراد به دلیل مسائل جزیی باشیم، نشان می‌دهد که سلامت اجتماعی مناسبی نداریم.
حق‌دوست با بیان اینکه یک بعد سلامت اجتماعی، احساس آرامش است، افزود: دیدن بزهکاری، کودکان کار و... در جامعه افراد را آزرده می‌کند. از طرفی برای تقویت سلامت اجتماعی نیز باید امنیت، رفاه اجتماعی و توان اقتصادی را در جامعه بالا بریم و مباحثی چون حقوق شهروندی، کاهش بزهکاری‌های اجتماعی و... هم در همین قسمت مطرح می‌شوند.
وی با بیان اینکه بعد دیگر سلامت اجتماعی، وجود نشاط اجتماعی است، گفت: نشاط اجتماعی در دو عنصر سبک زندگی و سرمایه اجتماعی خلاصه می‌شود. به عنوان مثال سبک خانه‌های قدیمی به گونه‌ای بود که فرد از یک راهرو تنگ و تاریک عبور می‌کرد تا به داخل خانه برسد. عبور از این راهرو این احساس را به فرد می‌داد که از یک محیط بیرونی دارد وارد محیطی درونی می‌شود و نباید اضطراب و غم را وارد آن کند. ثابت شده زوایای قائمه، خشن و اضطراب‌زا هستند. چیدمان محیط کار و... در نشاط اجتماعی تاثیرگذار است. از طرفی در خیابان‌هایمان کمتر رنگ‌های شاد می‌بینیم؛ درحالیکه در برخی کشورها، شهرهایشان را مانند مدادرنگی رنگ‌آمیزی می‌کنند؛ چراکه توجه به چنین مسائلی در نشاط اجتماعی تاثیرگذار است.

نیش و نوش

برترینها: پیوند فک، زبان و دست قطع شده مصدوم ۳۹ ساله در البرز
چی ازش مونده بوده؟
مهر: هندبالیست‌ها از نیازها می‌گویند؛ استعدادهای هندبال همدان تشنه لیگ برتر
یه لیوان آب نیست به این بندگان خدا بدید؟
همدان‌پیام: فرصت طلبی بانکها از ناتوانی تولیدگران
بانکها همیشه فرصت‌های طلایی رو خوب می‌بینن!!
ایسنا: مورچه‌ها زخم را با لیس زدن درمان می‌کنند
از فردا این آگهی رو خواهید دید: استخدام مورچه‌ها در دانشگاه‌های علوم پزشکی
تسنیم: بعضی از بانک‌ها با درخواست وثیقه سنگین موجب شکست طرح‌های تولیدی می‌شوند
بدون شرح!!
تابناک: چین و روسیه ایران را دور می‌زنند
ایران راه دور زدن رو خوب بلده تو تحریم‌ها ثابت شد!!
همدان پیام: تمدن برخاسته از مرکز شهر در گور بی‌سلیقگی دفن نشود
امیدوار نباش!!
شبستان: لزوم تقویت واسطه گری در ازدواج
این روزا کسی دنبال دردسر نمی‌گرده!!
جوان: به جیبتان رحم کنید
بدون شرح!!
مهر: صندلی غیر انتفاعی در کنکور ارشد هم خالی شد
دانشگاه‌ها درهاشون رو ببندند!!
ایرنا: مصرف هروئین، شیشه و گل در حال افزایش است
فکر کنم کم‌کم این مواد داره میره سبد غذایی خانواده ها قرار بگیره!!
باشگاه خبرنگاران جوان: سردار سلیمانی در همایش راز رضوان: قصاص خون عماد برچیدن بنیان رژیم صهیونیستی است
با این پیام احتمالا آخر عاقبت رژیم صهیونیستی هم مشابه داعش می‌شه حالا ببین
فرارو: چرا دختران حاضر به ازدواج با افراد مسن هستند
آخه شوهر نیست می‌فهمی شوهر نیست!!

خبر

کلاهبرداری در قالب فروش سیمکارت در همدان

فرمانده انتظامی شهرستان همدان گفت: ماموران کلانتری ۱۱ شکریه ۲ متهم را که اقدام به کلاهبرداری از طریق فروش سیمکارت همراه اول با قیمت های غیر واقعی می کردند دستگیر کردند.
پژمان قویمی در گفت و گو با ایرنا افزود: فردی با هویت نامعلوم و با تبلیغات غیرواقعی و کلاهبرداری اقدام به فروش سیمکارت همراه اول می کرد.
وی اضافه کرد: به دنبال تشکیل چند پرونده همچنین شکایت دایره حقوقی شرکت مخابرات، رسیدگی به این موضوع به دایره تجسس کلانتری ۱۱ شکریه محول شد.
فرمانده انتظامی شهرستان همدان ادامه داد: طبق اظهار شاکیان، فردی ناشناس در تماس با آنها اعلام می کند شماره ای نزدیک به شماره آنها با یکسال اینترنت رایگان و یکسال مکالمه رایگان تا سقف ۳۰۰ تا ۶۰۰ هزار ریال با کمترین قیمت به فروش می رساند.
قویمی گفت: این فرد با این شیوه مخاطبان را فریب داده و سیم کارت های عادی فاقد هر گونه امتیاز شامل مکالمه و اینترنت رایگان را توسط پیک موتوری درب منزل در اختیار متقاضیان قرار می داد.
وی افزود: متقاضیان نیز پس از خرید سیمکارت همراه اول متوجه این کلاهبرداری و دریافت سیمکارت بدون امتیازهای عنوان شده، می‌شدند. وی بیان کرد: به دنبال یکسری تحقیقات صورت گرفته یکی از متهمان دستگیر و عنوان کرد که تنها نقش پیک موتوری دارد و این سیمکارت ها را به خریداران تحویل می دهد.
فرمانده انتظامی شهرستان همدان اظهارکرد: با همکاری این فرد متهم ۲۴ ساله شناسایی و با هماهنگی قضایی در منزل شخصی دستگیر شد.
قویمی افزود: در بازرسی از منزل این متهم ۲۱۹ قطعه سیمکارت همراه اول آماده فروش کشف و متهم برای سیر مراحل قانونی تحویل مرجع قضایی شد.

کشف یک‌هزار و ۵۷۰ میلیارد ریال کالای قاچاق در همدان

فرمانده انتظامی استان همدان گفت: یک هزار و ۵۷۰ میلیارد ریال کالای قاچاق از ابتدای سال جاری تاکنون در این استان کشف و ضبط شده است.
به گزارش پایگاه خبری پلیس بخشعلی کامرانی صالح بیان کرد: آمار کشفیات کالای قاچاق در حدود ۱۱ ماهه سال جاری در مقایسه با مدت مشابه سال گذشته ۲۷ درصد افزایش یافت.
این مقام انتظامی اضافه کرد: همچنین تشکیل پرونده مهم قاچاق کالا و ارز در ۱۱ ماهه سال جاری با رشد ۱۱۰ درصدی مواجه بوده است.
وی مبارزه با کالای قاچاق را از اولویت های مهم پلیس دانست و گفت: پلیس حافظ جان، مال و ناموس مردم است و در این مسیر از هیچ تلاش و کوششی دریغ نمی کند.
کامرانی صالح مبارزه با قاچاق کالا را یکی از موثرترین راه ها برای تحقق اقتصاد مقاومتی، تولید و اشتغال عنوان کرد و گفت: اقتصاد پنهان و قاچاق یکی از موانع بزرگ بر سر راه تولید و اشتغال است.
وی ادامه داد: با توجه به اینکه قاچاق کالا و ارز یک خطر بزرگ و جدی برای اقتصاد محسوب می شود مبارزه با آن در هر شرایط یک وظیفه واجب و بسیار مهم است.

دانشگاه

آغاز ثبت نام کاردانی فنی و حرفه ای دانشگاه علمی کاربردی از ۲۸بهمن

مشاورعالی سازمان سنجش گفت: ثبت نام برای پذیرش دردوره کاردانی فنی و کاردانی حرفه ای نظام آموزش مهارتی دانشگاه علمی کاربردی ازروز شنبه ۲۸ بهمن ۹۶ از طریق سایت سازمان سنجش آموزش کشور آغاز می شود وتاچهارشنبه ۲ اسفند پایان می پذیرد.
به گزارش مهر، حسین توکلی ادامه داد: گزینش دانشجو درهریک از رشته های تحصیلی بر اساس معدل کل مندرج درگواهینامه معتبر دیپلم، نوع دیپلم و سهمیه ها و با توجه به صلاحیت های عمومی داوطلبان براساس ضوابط دانشگاه جامع علمی کاربردی و مصوبات مربوط صورت می گیرد.توکلی با بیان اینکه هزینه ثبت نام به صورت اینترنتی انجام می شود، توضیح داد: داوطلبان لازم است با کارت های عضو شتاب با مراجعه به سایت سازمان سنجش با پرداخت ملبغ ۲۰۰ هزار ریال به عنوان وجه ثبت نام نسبت به دریافت اطلاعات کارت اعتباری شماره ۱۲ رقمی اقدام کنند.

نکته

شب کاری با افزایش خطر ابتلا به دیابت همراه است

محققان هشدار می دهند افرادی که شیفت شب کار می کنند در معرض ریسک بالا ابتلا به دیابت نوع۲، که پیش فاکتور بیماری های قلبی است قرار دارند.
به گزارش مهر، مطالعات گوناگون نشان داده اند که شیفت های کاری شبانه غالبا منجر بهتعادل نداشتن در سیستم بدن شده است. مطالعه محققان دانشگاه کلورادو نشان می دهند افرادی که شیفت های کاری نامنظم یا چرخشی بخصوص در شب دارند ۴۴ درصد بیشتر در معرض ابتلا به دیابت نوع۲ هستند. بعلاوه درمقایسه با کارگران روزکار، تمام کارگران شیفتی در معرض ابتلا به دیابت نوع۲ قرار دارند.
سرپرست تیم تحقیق، در این باره می گوید: ما به رابطه بین تعداد دفعات شب کاری و ریسک ابتلا به دیابت نوع۲ پی بردیم، بطوریکه هر چقدر افراد تعداد دفعات کار شیفتی شان بیشتر باشد احتمال ابتلا به بیماری درآنها بالاتر خواهد بود.

بهداشت

بی‌علامت‌ترین سرطان بدن

یک اورولوژیست با بیان اینکه سرطان پروستات یکی ازبی علامت‌ترین سرطان‌های بدن است درخصوص نشانه‌های این بیماری توضیحاتی را ارائه داد.
به گزارش سلامت نیوز، حسن کرمی درخصوص سرطان پروستات توضیح داد: یکی ازبی علائم ترین سرطان ها سرطان پروستات است.وی افزود: علائم این سرطان شامل کاهش سرعت پرش ادرار، باریک شدن ادرار، قطره قطره آمدن ادرار، دو شاخه شدن ادرار، باقی ماندن ادرار درمثانه و تخلیه نشدن کامل مثانه می باشد.این اورولوژیست ادامه داد: علاوه برعلائم ادراری، سرطان پروستات درمواقعی که پیشرفت کند اعضای دیگر بدن را درگیر کرده و ممکن است زمانی علامت‌دارگردد که کارازکارگذشته است.
وی در پایان گفت: شایع‌ترین محل انتشار سرطان پروستات استخوان ها مخصوصاً استخوان‌های کمروستون فقرات هستند که با درد استخوان، رنگ پریده گی، شکستگی خودبخود استخوان ویا فشاربه اعصاب کمری و فلج شدن و از کارافتادن پاها علائمی است که دربررسی ممکن است تشخیص سرطان پروستات داده شود.

پیام تاریخ، تمدن و فرهنگ مادستان
The Message Of Madestan's History & Civilization & Culture
روزنامه همدان پیام
۶
شنبه ● ۲۷ بهمن‌ماه ۱۳۹۶ ● شماره ۳۱۳۶
اقتصاد
eghtesad@hamedanpayam.com

افزایش نرخ ارز، اقتصادی نیست

معاون اقتصادی رئیس جمهور معتقد است که دلایل رشد نرخ ارز اقتصادی نیست.
وی با تاکید بر این‌که اولویت دولت ایجاد ثبات و آرامش در بازار است گفت: در این راستا دولت در روزهای آینده اوراق مشارکت ارزی منتشر خواهد کرد.
به گزارش ایسنا، محمد نهاوندیان در مورد افزایش نرخ ارز اظهار کرد: برای کسی که در چهار سال اخیر در ایران زندگی کرده باشد، این حرف باعث تعجب است که دولت به دنبال افزایش نرخ ارز باشد، زیرا این اتفاق بارها در اقتصاد رخ داده است.
معاون اقتصادی رئیس جمهور ادامه داد: اگر قیمت ها بالا برود قدرت خرید پایین می‌آید و زمانی که که قدرت خرید پول ملی در رابطه با انواع کالا و خدمات پایین بیاید به این معنی است که قدرت خرید در رابطه با ارز خارجی هم افت کرده است.
وی افزود: این یک امر دستوری نیست بلکه حاصل یک روند اقتصادی است. اولویت اصلی دولت در حوزه اقتصاد ایجاد ثبات و آرامش در بازارهای اقتصادی است و برای مقابله با بازار ارز ملتهب، هیچ کاری مهمتر از کنترل نرخ ارز نیست.
نهاوندیان تصریح کرد: اگر نرخ ارز را مصنوعی نگه داریم و تورم بالاتر برود، آن زمان جهش سه برابر شدن نرخ ارز را شاهد خواهیم بود؛ بنابراین ما به ریشه یعنی نرخ تورم پرداخته ایم و هیچ کس نمی تواند این رویکرد را انکار کند. در زمینه نرخ ارز مسیر چهار سال گذشته را با متانت پشت سر گذاشتیم اما عامل این جهش روانی، سیاسی و غیر اقتصادی است.
وی درباره درخواست رئیس جمهور برای واگذاری و دریافت برنامه زمان‌بندی برای واگذاری ها از دستگاه‌های دولتی به بخش خصوصی اظهار کرد: آنچه که در سیاست های کلی اصل ۴۴ به عنوان یک تکلیف اعلام شده بود را پیاده‌سازی خواهیم کرد اما اکنون وقت آن رسیده که با دقت، برخی از کارهایی که در گذشته انجام شده را بازنگری کنیم. برخی واگذاری ها صورت گرفت ولی هدف آن که افزایش بهره وری بود حاصل نشد.

نگاه

ایران اولویت بازار عراق

عراق، یکی از کشورهای مقصد برای صادرات محصولات ایرانی است. این همسایه غربی غالبا جز سه کشور اول برای صادرات کالاهای ایرانی بوده است. اما سهم صادراتی ایرانی منهای صادرات نفت خام (مشتقات و میعانات گازی در نظر گرفته می‌شود) تنها ۰/۲۵ درصد است؛ بنابراین ایران تا سه برابر میزان صادرات فعلی خود ظرفیت برای افزایش تبادلات تجاری دارد.
هدف ایران از صادرات گاز به عراق در واقع صادرات این کالا به سوریه و اروپا از این طریق می باشد و مذاکراتی برای اجرایی شدن آن انجام گرفته وهنگامی که به توافق برسند،البته زمان زیادی می برد، در این صورت صادرات گاز به اروپا انجام می شود،اما در حال حاضر تنها هدفی که ایران دارد رساندن گاز به نیروگاه بغداد و بصره برای تامین برق عراق می باشد. برای اولین بار شش میلیون لیتر نفت گاز از میاندوآب به اقلیم کردستان عراق صادر شد و پیش بینی شده صادرات این فرآورده نفتی به طور متوسط در هر ماه ، ۱۰ میلیون لیتر باشد ،اما دولت عراق اعلام کرده که صادرات نفت این کشور از طریق اقلیم کردستان انجام نشود و آن را متوقف کرده است.
اختلافات اخیر میان دولت بغداد و مقامات اقلیم کردستان در نحوه تقسیم درآمدهای نفتی این اقدام را در پی داشت.صادرات نفت وگاز به عراق باعث می شود تا از قاچاق سوخت جلوگیری و در ارز آوری به ایران تاثیر بسزایی داشته باشد.حدود ۹۰۰ تن مرغ از چهارمحال و بختیاری به عراق صادر شده،چون از کیفیت بالایی برخوردار بوده در بازار عراق مورد پسند واقع گردیده است واین مرغ های صادراتی فاقد هورمون و آنتی بیوتیک هستند.چهارمحال وبختیاری از بزرگترین تولید کنندگان ماهی سردآبی می باشد و حدود ۳۰ تن ماهی قزل الا به عراق از این استان صادر می شود.از ابتدای برداشت هندوانه در سیستان و بلوچستان ۸هزار تن در مرز شلمچه حمل شده و برای صادرات به کشورعراق صادر شده است.استان همدان هم ۱۱۱ هزار تن سفال را که هشت درصد و محصولات لبنی که ۱۲ درصد از کل صادرات استان همدان را به خود اختصاص داده به عراق صادر می کند.
بخش های زیادی از زیرساخت های کشورعراق در سال های اخیر تخریب شده،تجار می توانند از این فرصت برای توسعه صادرات مصالح ساختمانی استفاده کنند.بازارعراق بیشتر از هر زمان دیگری به خدمات فنی مهندسی نیاز دارد ،پس باید برضرورت توسعه صدور این خدمات به کشورعراق توجه کرد.مهم ترین کالاها برای صادرات به این کشور مواد غذایی از قبیل روغنهای نباتی و حیوانی، قند و شکر تصفیه شده، انواع نوشابه‌ها و نوشیدنیها و مصالح ساختمانی است که از کالاهای ضروری و مورد نیاز بازار عراق محسوب می شوند ،اما ذکر شد که احتمال کاهش صادرات برخی مصالح ساختمانی به صورت مقطعی وجود دارد.
این کشور وارد کننده ۹۵ درصد از کالاهای صنعتی مورد نیاز خود نیز می‌باشد، در زمینه کشاورزی نیز تقریبا در هیچ کالایی بی‌نیاز از واردات نمی‌باشد. حجم صادرات به عراق ۲۰۵۲میلیون دلار و واردات از این کشور ۲۰ میلیون دلار است بنابراین تراز تجاری ما ۲۰۳۰ میلیون دلار می باشد و از آنجاییکه در سالهای اخیر عراق مهمترین شریک صادراتی کالای ایران بوده است، همچنین در سیاست‌های دولت، گسترش روابط تجاری و اقتصادی با کشورهای همسایه، نقش و اولویت بسیار مهمی دارند، لذا توسعه روابط تجاری میان دو کشور ایران و عراق از اهمیت برخوردار است.
اما به طور کلی این روابط نزدیک اقتصادی در ماه‌های گذشته چندان هموار نبوده و با چالش‌هایی در بخش‌های مختلف همراه بوده است. مشکلات امنیتی و شرایط خاصی که در سال‌های گذشته عراق با آن روبرو بوده و اثرات خود را در تعاملات اقتصادی عراق با سایر کشورها از جمله ایران نشان داده و محدودیت‌هایی را برای مبادلات و صادرات محصولات ایجاد کرده است.
خوشبختانه دولتها و بازرگانان دو طرف از بسیاری از موارد ذکر شده در نوشته فوق، آگاهی کامل داشته و دارند و طی ۱۰ سال گذشته بعد از سقوط صدام حسین، همواره رابطه اقتصادی و ارتباط میان دو کشور مطلوب و رو به رشد بوده است. از جمله موارد انجام شده در این ارتباط صادرات سالیانه بیش از ۲۵۰۰۰ تن کالاهای اساسی به عراق، حجم مبادلات بیش از ۱۲ میلیارد دلار در سال، حضور بیش از میلیون ها نفر ایرانی در عراق و حضور صدها هزار زائرین عراقی در ایران، ساخت مجتمع های مسکونی و مدارس و مراکز درمانی و تونل و... از سوی ایرانی ها طی سالهای گذشته، حضور صنایع خودروسازی سایپا و ایران خودرو، حضور صنایع غذایی مثل کاله و مصالح ساختمانی، لغو ویزای سیاسی و خدمت که در انتهای سال ۹۳ برای دو طرف تصویب شده است، حضور موثر ایرانیان و تولید کنندگان در نمایشگاه های عراق و کردستان عراق، حضور دائمی هیأت های تجاری ایران در عراق، حضور دائمی هیأت های تجاری عراقی در ایران، برگزاری چندین نشست و همایش و امضای تفاهم نامه و تشکیل ستادهای مشترک سرمایه گذاری ایران و عراق، حذف بازرسی و کنترل کالاهای ایرانی در مرز عراق و بازرسی در مبدا با همکاری استاندارد ایران که در سال ۱۳۹۳ محقق شده است و قانون سرمایه گذاری مطلوب و قابل تامل در عراق که تسهیلات و تضمین های لازم به سرمایه گذاران ایرانی را فراهم آورده است و اقامت را آسان و ۱۰ سال معافیت از عوارض و مالیات برای سرمایه گذاران ایجاد کرده است.
با این اوصاف می توانیم بگوییم که رابطه اقتصادی و صنعتی و خدماتی ایران و عراق طی سالهای گذشته بسیار چشمگیر بوده است و در طی یکی دو سال گذشته نیز از آنجا که اهمیت این موضوع برای دولت و اقتصاد ایران بیش از پیش آشکار گشته، اهتمام به توسعه روابط از سوی طرف ایرانی قابل ستایش است. این موضوع در کنار همراهی و نیاز دولت و اقتصاد عراق به اقتصاد و صنعت و خدمات ایران، می تواند وضعیت مطلوبی برای آینده روابط اقتصادی فراهم آورد.

*گردآوری: شادی احمدپور کاشی

گفت‌وگوی همدان‌پیام با تولیدکننده همدانی

موادغذایی، صنعت ساختمان و برق اولویت صادرات به عراق

» مهسا پاشائی

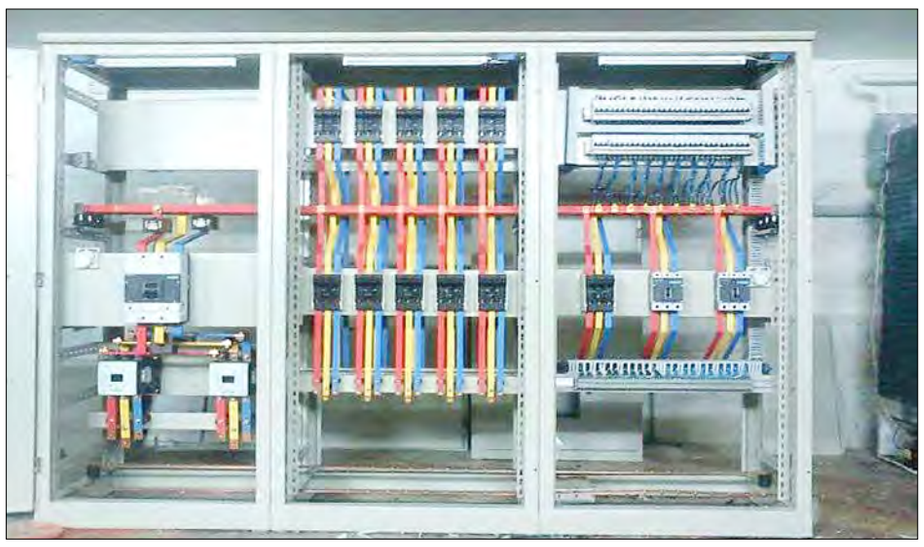

با توجه به آمارهای جهانی، سهم کشور عراق از صادرات و واردات جهانی طی سالهای اخیر روند رو به افزایش داشته است. موقعیت اقتصادی، سیاسی و جغرافیایی کشور عراق، فرصت‌ها و ظرفیت‌های بالقوه‌ای را برای کشور فراهم کرده است که با بهره‌گیری مناسب از آنها می‌توان بر سرعت رشد و توسعه اقتصادی ایران افزود همچنین می‌توانیم از ظرفیت جغرافیایی همدان نسبت به این کشور استفاده کنیم و صادرات استان را افزایش دهیم. در این باره جهانبخش قمری، مدیر عامل شرکت سنجش نیرو با همدان‌پیام گفت‌وگو کرده و از پتانسیل‌ها، مشکلات و راه‌های صادرات به عراق گفته است.

چه اقلام و کالاهایی مورد نیاز مردم کشور عراق است و کدام یک اولویت بیشتری دارند؟

با توجه به جنگ‌های طولانی در عراق و استفاده نکردن از روش‌های جدید در کشاورزی، یکی از نیازهای اساسی و اصلی‌ترین نیاز کشور عراق مواد غذایی می‌باشد و این نیاز می‌تواند بازار خوبی برای کشور ایران باشد. در صنعت ساختمان، راه‌سازی و سدسازی هم بازار خوبی در این کشور برای فعالیت وجود دارد. یکی دیگر از اصلی‌ترین چالش‌ها و نیازهای کشور عراق در صنعت برق است و یک بازار بسیار خوبی جهت فعالیت در بخش تولید، مانند ساخت نیروگاه‌های خورشیدی همچنین در بخش توزیع مانند اجرای شبکه‌های برق‌رسانی بر اساس استانداردها و ترانسفورماتورهای برق، انواع تابلوهای برق فشار ضعیف و متوسط، پست‌های کمپکت برق کنتورهای برق می‌باشد.

چه مشکلاتی در مسیر صادرات و فعالیت در بازار عراق برای ما وجود دارد و چگونه می‌توانیم این بازارها را به‌دست بیاوریم؟

متأسفانه به دلیل مشکلاتی که در صادرات مواد غذایی، مانند نداشتن بسته‌بندی مناسب، ارسال نکردن کالا طبق موافقت‌نامه یا قراردادها در زمان‌های مقرر و نوسانات قیمت این بازار وجود دارد سهم کمی از آن به ایران تعلق دارد و کشور ترکیه و سایر کشورها با تلاش‌های خود سهمی بیشتر از این بازار را در اختیار دارند.
برای قراردادهای شرکت‌های ساختمانی هم باید از طریق شرکت‌های معتبر خصوصی و کارشناسان خبره دولتی با برگزاری جلسات با مقامات دولتی این زمینه فراهم بشود. چون در صورت کار توسط شرکت‌های ایرانی که در حد و اندازه شرکت‌های بین‌المللی نیستند شاید در کوتاه مدت بتوانیم در این زمینه فعالیت داشته باشیم اما با توجه به رقیب‌های قدرتمند در بازار عراق در آینده، با مشکل مواجه خواهیم شد.

جایگاه همدان برای صادرات به عراق چگونه است؟

با توجه به نزدیکی استان همدان به کشور عراق و همچنین فعالیت خوب اتاق بازرگانی و اتاق تعاون؛ این استان جایگاه بسیار خوبی نسبت به سایر استان‌ها در زمینه صادرات به عراق دارد.
با توجه به پتانسیل همدان در صنعت کشاورزی یکی از اصلی‌ترین صادرات این استان به کشور عراق می‌تواند مواد غذایی می‌باشد البته با رعایت استانداردها و الزاماتی که در این زمینه وجود دارد.
همدان یکی از قطب‌های صنعتی کشور است و می‌تواند در صورت همراهی مقامات دولتی و ایجاد ارتباطات خوب در زمینه احداث نیروگاه‌های خورشیدی انتقال و توزیع شبکه‌های برق، انواع تابلوهای برق، پست‌های کمپکت کنتورهای آب و برق صادرات خوبی داشته باشد.
در صنعت چاپ نیز همدان یکی از قطب‌های اصلی چاپ در کشور ایران است و با توجه به نیاز کشور عراق در زمینه چاپ انواع کتاب‌های درسی و غیردرسی، اقلام چاپی موردنیاز کارخانجات و صنایع و چاپ کتاب‌های ترجمه شده به زبان کردی و عربی با استفاده از مترجمین کرد و عرب، همدان می‌تواند با توانمندی‌ها و ماشین‌آلات به‌روزی که دارد خیلی قدرتمند وارد این بازار بشود.

چرا تاکنون نتوانسته‌ایم بازار عراق را آن‌طور که شایسته و در حد توانمندی‌های استان است، به‌دست بیاوریم؟

با توجه به اینکه هزینه مواد اولیه مخصوصاً موادی که از خارج باید وارد شود و قیمت تمام شده انرژی بسیار بالا است و برای تأمین تمام موارد باید ارزش افزوده نیز پرداخت شود، هزینه تمام شده محصولات ایران بالا می‌باشد، بنابراین رقابت با کشورهای دیگر مانند ترکیه، چین و... واقعاً سخت است. یکی دیگر از مشکلات اصلی در صادرات به کشور عراق بی‌ثباتی قیمت‌ها در ایران است که هیچ تاجر یا تولید کننده‌ای نمی‌تواند به راحتی قراردادهای طولانی مدت داشته باشد.
تمام کشورها برای رونق صادرات مشوق‌های صادراتی دارند اما متأسفانه در ایران این مشوق‌ها وجود ندارد. به این دلایل تاکنون نتوانسته‌ایم آن‌طور که باید بازار عراق را به‌دست بیاوریم.

برای ورود به بازار عراق و بستن قراردادها بهتر است چه مسیری طی شود؟

صادرات به عراق باید سازماندهی و تحت نظارت اتاق‌های بازرگانی و تعاون باشد و شرکت‌های معتبر در این امر با ارائه تضمین‌های لازم به اتاق‌های بازرگانی و تعاون مبنی بر ارائه محصولات خوب در زمان‌بندی‌های لازم، فعالیت داشته باشند و تمام صادرات باید از این مسیر طی شود.
باید یک گروه تحقیق و توسعه در کشور عراق ایجاد کرد تا نیازهای آنها را با توجه به شرایط زمان شناسایی و رقیب‌های ایران در این بازار را رصد بکنند تا بتوانیم شناخت خوبی از بازار عراق داشته باشیم.
قراردادها باید تحت نظارت اتاق بازرگانی و تعاون و با مشورت کارشناسان خبره به امور بین‌الملل باشد تا در آینده با مشکل مواجه نشویم.
در صورت سازماندهی فعالیت‌های صادراتی و نظارت بر این امر و تولید و صادرات محصولات با کیفیت و تحویل آنها بر اساس زمان‌بندی مشخص شده در قرارداد، ثبات قیمت‌ها و کاهش هزینه‌های انرژی و مواد اولیه برای بخش تولید، ایران با توجه به شرایط جغرافیا سیاسی و فرهنگی می‌تواند سهم زیادی از بازار عراق را به خود اختصاص بدهد.

استارت‌آپ‌ها اقتصاد را تکان می‌دهند!

یک فعال حوزه کسب‌وکارهای نوپا با اشاره به توان اشتغال‌زایی گسترده استارت‌آپ‌ها، بر تاثیرگذاری مثبت اینگونه فعالیت‌ها در راستای رشد و بهره‌وری اقتصادی تاکید کرد.
کیوان جعفری فشارکی با بیان این که ایران به دلیل قرار گرفتن در یک موقعیت استراتژیک حمل و نقلی می‌تواند محل مناسبی برای ترانزیت بین‌المللی و مخصوصا کشورهای گروه ۲۰ باشد، به ایسنا گفت: نبود ساماندهی منظم سیستم‌های حمل و نقل باری مانعی بسیار بزرگ در راه تحقق استعدادهای ترانزیتی ایران است، امری که در صورت تحقق می‌تواند زمینه اشتغالزایی بالایی را فراهم کند.
وی در زمینه شرکت‌های هوشمند حمل و نقل بار در ادامه با بیان این که شرکت‌های حمل و نقل به دلیل مشکلاتی که دارند نمی‌توانند به تنهایی بارهای مشتریان را به آنها برسانند، اظهار کرد: واقعیت این است که این شرکت‌ها و خود رانندگان در پیدا کردن بار مشکل دارند، ضمن این که آنها برای پیدا کردن بار برگشت به مشکل برمی‌خورند؛ امری که برای رانندگان بسیار مورد توجه است این است که به مقصدی که حمل بار می‌کنند، شیفت برگشت آنها هم فراهم باشد.
این فعال استارت‌آپی اضافه کرد: به همین دلیل است که رانندگان بسیاری از مسیرها را برای حمل بار انتخاب نمی‌کنند، در صورتی که اگر یک سیستم هوشمند اپلیکشنی بر روی موبایل آنها باشد، به راحتی می‌توانند بار برگشت خود را از شهرهای کوچک هم فراهم کنند. این قضیه علاوه بر این‌که سبب بهره‌وری در فعالیت حمل و نقلی کشور می‌شود، باعث اشتغالزایی هم خواهد شد.
جعفری فشارکی با اشاره به محدودیت‌های قرارگرفته بر سر راه خود، اظهار کرد: ما ماه‌ها به دنبال مجوز این فعالیت استارت‌آپی بودیم که آن هم به دلیل نبود اساسنامه مرتبط باعث شد تا شش ماه دیگر هم کارمان طول بکشد که البته درنهایت و با پیگیری‌های معاونت فناوری اطلاعات و ریاست جمهوری توانستیم مجوزهای لازم را اخذ کنیم.
وی اضافه کرد: اما این تازه شروع ماجراست، چرا که ما حالا باید با بسیاری از گروه‌هایی که در زمینه‌ی واسطه‌گری در حوزه حمل و نقلی فعالیت دارند، روبه‌رو شویم و انواع مشکلات را متحمل باشیم.
مدتی است که بحث حمایت دولت از استارت‌آپ‌ها مطرح شده که در آن البته بسیاری از کارشناسان بر ضرورت ایجاد تسهیل‌گری (به معنای برداشتن موانع رشد) تاکید داشته و معتقدند که دولت به جای حمایت‌های مالی از استارت‌آپ‌ها تمرکز خود را برروی حمایت‌های مقرراتی و مالیاتی از این کسب و کارها بگذارد.

بورس در سردرگمی بازار ارز

هفته گذشته بورس تحت تاثیر نوسانات نرخ ارز از یک طرف و رشد قیمت برخی از فلزات اساسی و نفت از طرف دیگر شاهد فراز و فرودهایی بود. این روزها نوسانات غیرقابل پیش‌بینی دلار تا حدودی بازار سهام را هم سردگم کرده است.
به گزارش ایسنا، شرایط بازر ارز در هفته گذشته یکی از موارد مهم تاثیرگذار بر داد و ستد سهام در تالار شیشه ای بود. از طرفی می‌توان گفت حدود نیمی از شرکت‌های بورسی تحت تاثیر افزایش نرخ دلار، سود شناسایی می کنند و قیمت سهامشان با رشد مواجه می شود و از طرف دیگر ریسک ناشی از کاهش ارزش پول ملی سبب نگرانی ها در اقتصاد و بالا رفتن ریسک‌های سیستماتیک در بازار سرمایه می‌شود.
قیمت نفت نیز از طرفی باعث تکان‌های قیمتی در گروه پالایشی و پتروشیمی شد و از طرف دیگر گروه فلزات اساسی و کانه‌های فلزی در مقاطعی توانستند با رشد جهانی قیمت‌ها با افزایش همراه شوند.
در طی چهار روز کاری بورس در هفته گذشته شاخص کل همچنان حول کانال ۹۸ هزار واحدی نوسان کرد. در این مدت شاخص کل بازده نقدی و قیمتی بورس از رقم ۹۸ هزار و ۲۲۹ واحدی تا عدد ۹۸ هزار و ۳۴۷ بالا رفت و شاهد رشد ۴۸ واحدی بود.
شاخص آزاد شناور نیز در چهار روز کاری اخیر ۱۹۷ واحد رشد کرد و از عدد ۱۰۵ هزار و ۴۴۱ واحدی به عدد ۱۰۵ هزار و ۶۳۸ رسید. همچنین شاخص بازار اول که در ۱۸ بهمن ماه جاری در تراز ۶۹ هزار و ۷۷۰ واحدی قرار داشت ۸۵ واحد رشد کرد و تا رقم ۶۹ هزار و ۸۸۵ بالا رفت.
اما شاخص بازار دوم با بیش از ۱۶۰ واحد افت تا تراز ۲۰۹ هزار و ۴۵۱ کاهش یافت و در عین حال شاخص صنعت با رشد ۹۷ واحدی همراه شد.

خبر

احتمال توقف تولید ۱۰ خودرو به‌دلیل مصرف سوخت

مدیرکل نظارت بر اجرای استاندارد صنایع فلزی سازمان ملی استاندارد ایران با اعلام خبر اجرای فاز دوم تطابق استاندارد مصرف سوخت خودروها، از احتمال توقف خط تولید ۱۰ خودرو از ابتدای تیرماه سال آینده خبر داد.
پیمان پیرایش در گفت‌وگو با ایسنا، با اعلام خبر اجرای فاز دوم استاندارد مصرف سوخت خودروها، اظهار کرد: خودروسازان تا ابتدای تیرماه سال آینده فرصت دارند تا مصرف سوخت خود را به حد استاندارد تعریف شده برسانند و هر خودرویی که نتواند این استاندارد را پاس کند، قطعا با توقف خط تولید مواجه می‌شود.
وی ادامه داد: فاز اول استاندارد مصرف سوخت خودروها از ابتدای دی‌ماه سال ۱۳۹۴ اجرایی شد هرچند که این استاندارد در گذشته نیز جزو استانداردهای اجباری بوده است. این درحالی است که فاز دوم این طرح باید از ابتدای دی‌ماه سال ۱۳۹۶ که با تصویب کارگروه مصرف سوخت شش‌ماه به خودروسازان فرصت داده شد و این مسئله به ابتدای تیرماه سال ۱۳۹۷ موکول شد و فاز سوم اجرای استاندارد جدید مصرف سوخت نیز از ابتدای دی‌ماه سال ۱۳۹۸ آغاز می‌شود که معیار ان مشابه معیارهای فعلی اتحادیه اروپاست.
پیرایش ادامه داد: برخی از این خودروها به میزان استاندارد مصرف سوخت بسیار نزدیک هستند و با تغییرات مختلفی از جمله کالیبره کردن خود می‌توانند استانداردهایشان را بروزرسانی کنند. برخی خودروسازان نیز تصمیم گرفتند موتور خودروها را تغییر داده و از موتورهای بهتری استفاده کنند.
وی در نهایت اعلام کرد که به احتمال بسیار زیاد خط تولید ۱۰ مدل خودرو به دلیل نبود تطابق استاندارد میزان مصرف سوخت تا ابتدای تیرماه سال آینده متوقف خواهد شد.

رایج‌ترین دلایل ترک کار کدامند؟

به جز دلایل عادی نظیر حقوق و مزایا، امکان ارتقای شغلی و چالش‌های جدید، دلایل عجیب دیگری نیز وجود دارد که باعث ترک کردن یک موقعیت شغلی می‌شود.
به گزارش ایسنا، نیروی کار امروزی نیرویی خستگی‌ناپذیر تعریف می‌شود که تمایل به شغلی مناسب دارد و انتظاراتش دائما افزایش می‌یابد. درواقع طبق تازه ترین تحقیقات موسسه متخصصان جهانی استخدام "هیز"، ۳۸ درصد کارمندان در آسیا به دنبال شغلی جدید هستند و ۴۲ درصد کارکنان به دنبال فرصت‌های جدید هستند. در آمریکا و اروپا تعداد افرادی که فعالانه به دنبال شکار موقعیت‌های شغلی هستند به ۶۰ درصد نیز می‌رسد.
به گفته ریچارد اردلی- مدیر بخش آسیایی موسسه هیز - کارفرمایان باید به دنبال این مساله باشند که کدام اشتباه آنها باعث بروز این رفتار در کارمندان می‌شود و چگونه می‌توان خود را با تغییرات رفتار نیروی کار مطابقت داد. به گفته وی، این نشانه‌ای از زمان حال است و کارفرمایان باید بدانند اگر خود را تغییر ندهند، پرسنل شروع به رفتن در مسیر مدنظر خود خواهند کرد.
از جمله دلایل ذکر شده کارمندان برای تغییر شغل خود می‌توان به حقوق و مزایا، امکان ارتقای شغلی و چالش‌های جدید اشاره کرد، دلایلی که احتمالا برای کارفرمایان آشنا هستند اما به جز این مسائل، دلایلی دیگری نیز وجود دارد که اردلی به آن‌ها اشاره می‌کند:

ارتباطات ضعیف

اردلی با استناد به مطالعات صورت گرفته موسسه هیز بر روی ۳هزار سازمان در سراسر منطقه آسیا- اقیانوسیه، بر اهمیت مساله نبود رابطه بین کارمندان و کارفرمایان تاکید می‌کند، به ویژه هنگامی که پای آگاهی از مزایای شغلی در میان باشد. هرچند کارفرمایان گفته‌اند که آن‌ها هرچه در توان داشته‌اند را برای بهبود پیشنهادات مزایای کاری خود انجام داده‌اند اما بسیاری از کارمندان ادعا می‌کنند آنها از مزایای در دسترس شغل خود بی‌اطلاع بوده‌اند.

انعطاف ناپذیری

با ظهور اقتصادهای عظیم و افزایش محبوبیت فرهنگ استارت آپی، کارمندان اکنون به دنبال کارفرمایانی هستند که در مقابل جنبه‌های زندگی مدرن، انعطاف‌پذیرتر بوده و با آغوش بازتری آن‌ها را بپذیرند. برای مثال اردلی پیشنهاد می‌کند، به‌جای برنامه سنتی یکسان برای همه، از واحد منابع انسانی خواسته شود که برنامه‌های کلی را تا حد امکان برای هر شخص به طرز متفاوتی در نظر بگیرند تا مناسب ویژگی‌های فردی باشد.
این مساله می‌تواند شامل ارائه پیشنهادات مختلف به گروه‌های مختلف باشد؛ برای مثال گروه‌های جوان‌تر احتمالا علاقه بیشتری به کارت‌های تخفیف عضویت در باشگاه‌های ورزشی و اماکن تفریحی از خود نشان خواهند داد، در حالی که مزایای مورد علاقه کارمندان مسن‌تر مزایای مراقبت از کودکان و پس‌انداز وجوه خواهد بود.

جنبه‌های شغلی محدود

به گفته اردلی، برای کارمندان مهم خواهد بود که بدانند چه فرصت‌های پیشرفت شغلی وجود دارد و راه دستیابی به آن‌ها چیست. کارکنان به دنبال کارفرمایانی هستند که بر روی آن‌ها و پیشرفت آن‌ها سرمایه‌گذاری کنند.

پیام تاریخ، تمدن و فرهنگ مادستان
The Message Of Madestan's History & Civilization & Culture
روزنامه همدان پیام
۷
شنبه ● ۲۷ بهمن‌ماه ۱۳۹۶ ● شماره ۳۱۳۶
ورزشی
varzesh@hamedanpayam.com

جام جهانی فرنگی قرعه‌کشی نشد

اقدام عجیب اتحادیه جهانی کشتی علیه ایران!

اتحادیه جهانی کشـــتی در تقابلی آشکار با کشتی ایران و بر خلاف اعلام قبلی خود، قرعه‌کشی جام جهانی کشتی فرنگی را انجام نداد تا مهر تاییدی بر نفوذ روس‌ها بر تصمیمات کلان این رشته بزند.
به گزارش مهر، رقابت‌های جام جهانی کشـــتی آزاد روزهای ۱۸ و ۱۹ فروردین‌ماه سال آینده به میزبانی آیواسیتی آمریکا برگزار خواهد شد که بر اساس این قرعه‌کشی، تیم ملی کشورمان در گروه اول این مسابقات با تیم‌های آمریکا، گرجستان و ژاپن هم‌گروه شد. در گروه دوم نیز تیم‌های روسیه، آذربایجان، کوبا و قزاقستان به رقابت خواهند پرداخت.
در کنار این قرعه‌کشـــی مراســـم گروه‌بندی جام جهانی کشتی زنان نیز برگزار شد، اما در حالی که قرار است کشورمان فروردین‌ماه و به فاصله چند روز از جام جهانی آزاد، میزبان جام جهانی کشتی فرنگی در اهواز باشـــد، در کمال تعجب خبری از قرعه‌کشـــی این رقابت‌ها نبود. گویا اتحادیه جهانی کشـــتی حتی نامه ارســـالی به کشورها در خصوص این مســـابقات را نیز نادیده گرفته و در عمـــل با تعویق ۷ ماهه جام جهانی کشتی فرنگی، باز هم طبق نظر و خواسته روس‌ها عمل کرده است.
اتحادیه جهانی کشتی با فشار روس‌ها خواستار تغییر زمان برگزاری جام جهانی کشتی فرنگی به دلیل تقارن با رقابت‌های قهرمانی اروپا و امکان نیافتن حضور کشـــورهای اروپایی و همچنین برگزاری جام جهانی در آذرماه شد، اما فدراسیون کشتی ایران به شدت با این درخواست و زمان پیشنهادی مخالفت کرد.
به این ترتیب در صورتی که اتحادیه جهانی همچنان بر نظر خود مبنی بر برگزاری جام جهانی کشتی فرنگی در آذرماه تاکید کند، کشتی ایران نیز قطعا در جام جهانی کشتی آزاد در آمریکا شرکت نخواهد کرد. موضوعی که بطور رسمی تا چند روز آینده مشخص می شود.

ورزش اسدآباد در سکون

تکمیـــل پروژه‌های نیمه‌تمام ورزشـــی شهرســـتان به اعتباری افزون بر ۲۰ میلیارد تومان نیازمند خواهد بود.
رئیـــس اداره ورزش و جوانان شهرســـتان اســـدآباد با اشـــاره به پروژه‌های نیمه تمام ورزشـــی سطح شهرستان اســـدآباد، گفت: پروژه نیمه‌تمام استخر آزادی به عنوان یکی از پروژه‌هـــای ملی با ۶۰ درصد پیشـــرفت فیزیکی بـــرای ادامه عملیات اجرایی مجدد در حـــال انجام مناقصه بـــوده و دارای ۲/۵ میلیارد تومان اعتبار اســـت که در صورت تلاش پیمانکار جدید تا پایان ســـال ۹۷ این پروژه به بهره‌برداری خواهد رسید.
محمد طلایی‌منعم در گفت‌وگو با ایسنا، با بیان اینکه عملیات اجرایی ســـالن ورزشی چندمنظوره چنارســـفلی آغاز شـــده است، افزود: احداث ۳ چمن مصنوعی ۲ مورد در شهر اسدآباد و یک مورد در شهر آجین در مجموع با اعتبار ۶۰۰ میلیون تومان در حال انجام مناقصه بوده که پیش‌بینی می‌شود در سال آینده به بهره‌برداری برسند.
طلایی‌منعم با اشـــاره به ســـالن ورزشـــی چندمنظـــوره بانوان، اظهار کرد: این طرح از طرح‌های عمرانی اســـتانی بوده که در حال حاضر احداث استخر شنای طرح نیمه‌کاره بوده و در راســـتای تکمیـــل کل پروژه به اعتباری افزون بر ۴ تا ۵ میلیارد تومان اعتبار نیاز خواهد بود.
وی در ادامه از رونق بازی‌های بومی، محلی در محلات شهری و روستایی این شهرستان در آینـــده نزدیـــک خبر داد و خاطرنشـــان کرد: ورزش شهرســـتان اسدآباد که پیش از این پیشـــینه خوبی داشته در حال حاضر در حالت ســـکون بوده و برای تقویت و رونق مجدد حوزه‌های مختلف آن نیازمند حمایت و توجـــه و برنامه‌ریزی تمام دســـتگاه‌های اجرایی با هم‌افزایی در این راستا است.
رئیـــس اداره ورزش و جوانان شهرســـتان اســـدآباد اظهار کرد: طی برنامه‌ای ســـعی داریم تا ورزشـــگاه‌ها و سالن‌های ورزشی این شهرســـتان را از نظر فضای فیزیکی و نما به صورت محسوســـی تحـــول ایجاد کرده تا از لحاظ انگیزشـــی اثرگذار بوده و محیط مناســـبی را بیش از پیش برای جذب ورزشکاران ایجاد کند.
وی در ادامه تعداد ورزشکاران سازمان‌یافته این شهرســـتان را ۲ هـــزار نفر در قالب ۳۰ هیأت ورزشی اعلام و بیان کرد: از این تعداد ورزشکار ســـازمان‌یافته، ۶۰۰ نفر را بانوان ورزشـــکار در رشـــته‌های مختلف ورزشی تشکیل داده‌اند.
طلایی‌منعم با اشـــاره به اینکه ورزش بانوان طـــی دو دهه اخیر در این شهرســـتان فقیر واقع شده، یکی از برنامه‌های خود به عنوان مدیریت جدید این اداره را توجه به ورزش بانـــوان و توجه به حـــوزه قهرمانی ورزش بانوان برشمرد و گفت: در همین راستا سهیم کردن و ورود خانواده‌ها و والدین و اولیا به ورزش یکی از این برنامه‌ها بوده که می‌تواند ورزش را در خانواده‌هـــا نهادینه و حضور زنان در فعالیت‌های ورزشی را ارتقاء دهد.
رئیـــس اداره ورزش و جوانان شهرســـتان اســـدآباد در پایان خاطرنشـــان کـــرد: در حـــوزه ورزش قهرمانـــی بانوان براســـاس برنامه‌ریزی‌های انجام شـــده از اســـاتید و مربیان مجرب استفاده خواهد شد.

تراکتور-الاهلی کم تماشاگرترین دیدار آسیا

دیدار تیم های تراکتورسازی و الاهلی عربستان به عنوان کم تماشاگر ترین دیدار هفته اول لیگ قهرمانان آسیا معرفی شد.
به گزارش "ورزش ســـه"، کنفدراســـیون فوتبال آسیا با پایان یافتن دور اول گروهی لیگ قهرمانان آسیا آمار حضور تماشاگران در بـــازی های برگزار شـــده را اعلام کرد که بـــر این اســـاس دیدار تراکتورســـازی و الاهلی عربســـتان در مســـقط با هزار و ۲۵۳ نفر کم تماشـــاگرترین بازی هفته اول شـــناخته شد.این اتفاق در حالی رخ داد که تراکتورسازی به اجبار با تشخیص ای اف ســـی به عمان رفت و دیدار خود با الاهلی عربستان را برگزار کرد و اگر بازی در تبریز بـــود قطعا هوادار زیادی به ورزشـــگاه می رفت. حتی اگر با میزبانی قطر نیز موافقت می شد به مراتب تعداد هواداران ایرانی در بازی آسیایی تراکتورسازی بیشتر می شد.
تراکتورسازی در هفته دوم لیگ قهرمانان در قطر میهمان تیم الغرافه است.

خبـر

سقوط پاس همدان از لیگ دسته اول جوانان کشور

تیم جوانان پاس همدان عصر چهارشـــنبه با تســـاوی مقابل نفت آبادان از لیگ دسته یک کشور سقوط کرد.
به گزارش ایرنا تیم پاس همدان در هفته شـــانزدهم رقابت های لیگ دسته یک جوانان کشور در حالی میزبان نفت آبادان بود که با نتیجه ۲ بر دو به تساوی رسید.
پاسی ها در شرایطی این بازی را با تساوی به پایان بردند که تا دقایق پایانی ۲ بر یک پیش بودند.شـــاگردان محمود الماســـی با وجود ارائه بازی زیبا و تماشاگرپســـند موفق به پیروزی در این مسابقه نشدند تا سقوط تلخ از لیگ دسته یک داشته باشند.
پاس همدان با پنج امتیاز در قعرجدول ۹ تیمی گروه یک لیگ دســـته یک جوانان کشور باقی ماندند.
ایـــن تیم در حالی ۲ بازی دیگر در پیش دارد که حتی پیروزی در این ۲ دیدار هم نمی تواند به بقای این تیم کمک کند.
پاس تنها نماینده همدان در لیگ دسته یک جوانان کشور بود.
این تیم فصل آینده باید در مرحله دوم لیگ مناطق کشور بازی کند.

کی روش:

علی کریمی دست‌های پشت پرده را افشا کند

سرمربی تیم ملی فوتبال ایران روز پنجشنبه در واکنش به اتهام‌های علی کریمی بازیکن ســـابق تیم ملی گفت:بـــه این اتهام های ناروا به زودی پاســـخ خواهم داد و وی باید دست های پشت پرده ایی را که اطلاعات نادرست دادند افشا کند.
مناظره ای دوشـــنبه شـــب ۲۳ بهمن ماه بین «علی کریمی» ملی پوش پیشین فوتبال و سرمربی فعلی سپیدرود رشت و «محمد رضا ساکت» دبیرکل فدراســـیون فوتبال در یک برنامه زنده تلویزیونی درخصوص ابهامات ،مشکلات و مسائل مربوط به فوتبال کشور برگزار شد که با حاشیه هایی همراه شد.
بـــه گزارش ایرنا؛ کارلوس کی روش امروز در بیانیه ایی که در پایگاه اطلاع رســـانی فدراســـیون فوتبال منتشر شده اســـت، از پریشانی و آشـــفتگی‌های ایجاد شـــده برای خود و تیم ملی اظهار تاسف کرد و افزود: بدون تردید به همه اتهام های نادرســـت علی کریمی پاســـخ خواهم داد.
وی افـــزود: کریمی باید به خاطر این اتهام های ناروا از من، هواداران تیم ملی فوتبال ایران به خاطر گمراه کردن افکار عمومی عذرخواهی کند.
ســـرمربی تیم ملی فوتبـــال ادامه داد: کریمی وظیفه دارد که اســـامی دست‌های پشت پرده‌ای که وی را با این دروغ‌ها و اطلاعات نادرست و غلط گمراه کردند و چنین وضعیت شرم‌آوری را برای همه ما ایجاد کردند افشا و با این کار به تیم ملی خدمت کند.
کی روش اظهار کرد: با در نظر گرفتن عملکرد نتایج و دســـتاوردهای من در تیم ملی دیگر جایی بـــرای انتقادات قابل‌توجه باقی نمی‌ماند. یقین دارم که بعد از حضورم در برنامه نود همه ما با چهره دست‌های پشـــت پرده‌ای که به علی کریمی اطلاعات غلط داده‌اند آشنا خواهیم شـــد و بدین ترتیب یکبار برای همیشـــه تیم ملی متحد و منسجم ما می‌تواند در آرامش کار کند و روی وظایف و اهدافش تمرکز نماید.

پیشخوان

۱

صعود یک پله‌ای ایران در رده بندی فیفا

جدیدترین رده بندی تیم‌های ملی از ســـوی فیفا اعلام شد و ایران با یک پله صعود در جایگاه سی و سوم جهان قرار گرفت.
به گزارش ایســـنا، جدیدترین رنکینگ تیم‌های ملی فوتبال در ماه فوریه اعلام شد که تیم ملی فوتبال ایران با یک پله صعود در جایگاه ســـی و ســـوم دنیا و نخست آسیا ایستاد.
همچنین بعـــد از تیم ملی فوتبال ایران تیم‌های اســـترالیا، ژاپن، کره جنوبی و عربستان سعودی به ترتیب در رده‌های دوم تا پنجم این قاره قرار دارند.
در رنکینـــگ جهانی نیز تیم‌های آلمان، برزیـــل، پرتغال، آرژانتین و بلژیک پنج تیم نخست جهان هستند.

۲

۱۷ میلیارد تومان بدهی داریم

رئیس فدراســـیون تیرانـــدازی از تلاش برای چانه زنی و کم کردن بدهی ۱۷ میلیاردی این فدراسیون خبر داد.
رئیس فدراســـیون تیرانـــدازی، گفت: در کشور ما فدراســـیون های ورزشی با حواشـــی خاصی مواجه هستند و ما هم از این قاعده مستثنی نبودیم. بعد از ماه ها تلاش حضور من در فدراسیون قطعی شـــد. از اوایل کار در صدد بودم از نیروهای توانمند اســـتفاده کنم چرا که تنها می تـــوان با آدم های بزرگ به جایی رسید.
علی دادگر با اشاره به اعزام های متعدد صورت گرفته در تیراندازی اضافه کرد: نزدیک به ۱۷ میلیـــارد بدهی داریم و صبح که به محل کار می آییم طلبکاران را می بینیـــم که به دنبال مطالبات خود هستند.

۳

شخصیت رئال هیچ وقت نمی‌میرد

کاپیتان رئال مادرید از دلیل پیروزی تیمش برابر پاری ســـن ژرمن سخن به میان آورد.
به گزارش ایسنا ، رئال مادرید در دیدار برابر پاری ســـن ژرمن با وجود این که با یک گل پیش افتاد اما در نهایت ســـه گل زد و بـــا نتیجه‌ای خوب بازی را به پایان برد. راموس، کاپیتان رئال مادرید بعـــد از بازی گفت: با یک گل در خانه عقـــب افتادیم اما ناامید نشـــدیم و به بازی برگشتیم. شـــخصیت رئال هیچ وقت نمی‌میرد.
وی ادامـــه داد: از همـــان اول بـــرای پیـــروزی به میدان آمـــده بودیم. برای رســـیدن به هدف خود از جـــان مایه گذاشتیم. رئال مادرید هیچ وقت تسلیم نمی‌شود.

خبـر

عطای سهمیه خیالی به پرچمدار کاروان ایران

اشتباه عجیب کمیته ملی المپیک و فدراسیون اسکی در المپیک زمستانی!

در حالی که پیش از این کمیته ملی المپیک و فدراسیون اسکی از حضور سمانه بیرامی در دو ماده المپیک زمستانی خبر داده بودند نام وی در لیست رقابتها نگرفت.
به گزارش مهر، بیست و سومین دوره رقابتهای المپیک زمستانی ۲۰۱۸ کره جنوبی از ۲۰ بهمن تا ششـــم اسفند به میزبانی پیونگ چانگ کره جنوبی در حال برگزاری اســـت. کاروان کشورمان با تنها ۴ نماینده و یک اسکی باز کمتر از دوره قبل در این رویداد شرکت کرده است.
نکته قابل تامل و عجیب در حاشـــیه ایـــن رقابتها بی اطلاعی کمیته ملی المپیک و فدراسیون اســـکی از تعداد سهمیه های حضور ایران در المپیک زمستانی است. در حالی که بارها از شرکت سمانه بیرامی پرچمدار ایران در دو ماده اسپرینت و ۱۰ کیلومتر رشته صحرانوردی یاد می شد و این موضوع هم از طریق کانال رسمی کمیته ملی المپیک و هم فدراسیون اسکی اعلام شـــد، با اعلام لیست اولیه ورزشکاران شـــرکت کننده در رشته ۱۰ کیلومتر و نبود نام پرچم دار ایران در این لیســـت، مشخص شد بیرامی اصلا ســـهمیه حضور در این رقابت را کسب نکرده است.
بانوی توانمند و پرچمـــدار ایران با امتیاز جهانی فعلی خود تنها حق شـــرکت در یک ماده را داشت که به نظر می رسد انتخاب شرکت در ماده ۱۰ کیلومتر(که تخصص خوبی در آن دارد) به مراتب منطقی تر از حضور در رشته اسپرینت بود.
همین که نمایندگان ایران در شرایط سخت و نه چندان مطلوب فراهم شـــده برای خود با نداشـــتن بارش برف و اعزام نشدن به تورنمنت های با امتیاز بالا به ســـهمیه المپیک زمستانی دست پیدا کردند نشان از توانمندی و تلاش بی وقفه آنها دارد اما آیا بی اطلاعی مســـئولان کاروان اعزامی و کمیته ملی المپیک از تعداد سهمیه های حضور ایران در المپیک زمستانی قابل توجیه است؟
کاروان المپیکی ایران که بدون برگزاری هیچ مراســـم بدرقه ای راهی پیونگ چانگ کره جنوبی شد اگرچه به نظر می رسد با هدف حرکت در خاموشـــی و ســـکوت در این رویداد شـــرکت کرده است اما با حواشـــی کمی دســـت و پنجه نرم نکرد. اگر باقی مانده تعداد سهمیه های نمایندگان شایسته المپیکی ایران درست اعلام شده باشد محمد کیادربندسری در دو ماده مارپیچ کوچک و مارپیچ بزرگ، فروغ عباسی در مارپیچ کوچک و ســـید ســـتار صید در ۱۵ کیلومتر صحرانوردی رقابت خواهند داشـــت . رقابتی که اگرچه هیچ روایتگری از نزدیک شاهد آن نیست اما حداقل جامعه اسکی تلاش چهار نماینده توانمند خود را از دور پیگیری می کنند.

اطلاعیـــه فـــراخـــوان
اداره کل ورزش و جوانان استان همدان

بر اساس تبصره ۲ ماده ۷ آیین‌نامه هیأت‌های ورزشی در نظر دارد از متقاضیان احراز پست ریاست هیأت‌های ناشنوایان، نابینایان و ووشو
طبق شرایط ذیل ثبت‌نام بعمل آورد لذا از علاقمندان واجد شرایط دعوت می‌گردد جهت ثبت نام و ارائه مدارک از تاریخ نشر آگهی روز شنبه مورخه ۹۶/۱۱/۲۸ لغایت یکشنبه ۹۶/۱۲/۶ به مدت یک هفته کاری به دفتر امور مجامع مستقر در اداره کل ورزش و جوانان استان مراجعه نمایند.
شرایط احراز:
۱-اعتقاد به نظام جمهوری اسلامی ایران ۲-تابعیت جمهوری اسلامی ایران ۳-اعتقاد به یکی از ادیان رسمی کشور ۴-عدم سوء سابقه کیفری ۵-دارا بودن حداقل ۳۰ سال سن ۶- دارا بودن تحصیلات حداقل فوق دیپلم
مدارک مورد نیاز:
۱-تکمیل فرم ثبت نام ۲-فتوکپی از تمام صفحات شناسنامه ۳-فتوکپی کارت پایان خدمت یا معافیت دائم یا عضویت رسمی در نیروهای مسلح ۴-فتوکپی از آخرین مدرک تحصیلی (حداقل فوق دیپلم) ۵- دو قطعه عکس ۳*۴ پشت‌نویسی شده ۶-ارائه برنامه پیشنهادی شامل (میان مدت و بلند مدت) و نحوه تأمین منابع مالی هیأت به صورت مکتوب ۷- معرفی و پیشنهاد دبیر و نایب رئیس بانوان
ستاد مجمع انتخابات ریاست هیأت های ورزشی اداره کل ورزش و جوانان استان همدان

هیأت موضوع قانون تعیین تکلیف وضعیت ثبتی اراضی و ساختمان‌های فاقد سند رسمی
آگهی موضوع مـــاده ۳ قانون و ماده ۱۳ آیین‌نامـــه قانون تعیین تکلیف وضعیت ثبتی اراضی و ساختمان‌های فاقد سند رسمی
برابر رأی شـــماره ۱۳۹۶۶۰۳۲۶۰۳۴۰۰۰۸۹۱ مورخه ۱۳۹۶/۱۰/۱۱ هیأت اول موضوع قانون تعیین تکلیف وضعیت ثبتی اراضی و ســـاختمان‌های فاقد سند رسمی مســـتقر در واحد ثبتی اراضی و ساختمان های فاقد سند رسمی مســـتقر در واحد ثبتی حوزه ثبت ملک همدان منطقه دو تصرفـــات مالکانه و بلامعارض متقاضی محمود طاوســـی فرزند علی به شـــماره شناســـنامه ۲۴۸۱ صادره از همدان در یک باب خانه نسبت به سهم‌الارث از شش دانگ مشاع به مساحت ۱۲۱۷/۴۶ مترمربع پلاک ۲۱۷ فرعی از ۳ اصلی مفروز و مجزی شـــده از پلاک ۹ و ۱۰ و ۱۱ فرعی از ۳ اصلی واقع در حومه دو همدان خریداری از مالک رســـمی وراث حسن عسگری محرز گردیده اســـت. لذا به منظور اطلاع عموم مراتب در دو نوبت به فاصله ۱۵ روز آگهی می‌شـــود، در صورتی که اشـــخاص نسبت به صدور ســـند مالکیت متقاضی اعتراضی داشـــته باشند می‌توانند از تاریخ انتشـــار اولین آگهی به مدت دو ماه اعتراض خود را به این اداره تسلیم و پس از اخذ رسید، ظرف مدت یک ماه از تاریخ تسلیم اعتراض، دادخواســـت خود را به مراجع قضایی تقدیم نمایند. بدیهی اســـت در صورت انقضای مدت مذکور و عدم وصول اعتراض طبق مقررات ســـند مالکیت صادر خواهد شد.(م‌الف ۲۷۹)
تاریخ انتشار نوبت اول: ۱۳۹۶/۱۱/۲۸
تاریخ انتشار نوبت دوم: ۱۳۹۶/۱۲/۱۳
موسی حنیفه
رئیس اداره ثبت اسناد و املاک ناحیه دو همدان

مفقودی
بیمه‌نامه و معاینه فنی رازی خودرو پژو ۴۰۵ جی‌ال ایکس شماره بیمه‌نامه۳۱۲۲۰۲۷۴/۹۶/۰۰۰۴۱۹ شماره پلاک۷۷۹۲۸ ج ۶۱ شماره موتور۲۲۵۶۸۱۰۷۳۹۴ شماره شاسی ۸۱۰۰۵۲۴۰ به نام حسین‌رضا میرزایی ازندریانی به شماره شناسنامه۲۱۴ و شماره ملی ۳۹۳۳۷۴۴۸۸۱ مفقود گردیده و از درجه اعتبار ساقط می‌باشد.

مفقودی
بیمه‌نامه کوثر خودرو پژو ۴۰۵ اس‌ال ایکس شماره بیمه‌نامه ۱۳۹۶/۱۰۱۰/۳۸۶۶۹۰ شماره پلاک ۵۹۹ط۴۴ایران۱۸ شماره موتور ۱۶۴B۰۰۹۱۳۹۹ شماره شاسی NAAM۳۱FE۳GK۲۶۱۸۰۹ به نام احمد سهرابی به شماره شناسنامه ۲۹۳۱ مفقود گردیده و از درجه اعتبار ساقط می‌باشد.

هیأت موضوع قانون تعیین تکلیف وضعیت ثبتی اراضی و ساختمان‌های فاقد سند رسمی
آگهی موضوع ماده ۳ قانون و ماده ۱۳ آیین‌نامه قانون تعیین تکلیف وضعیت ثبتی اراضی و ساختمان‌های فاقد سند رسمی
برابر رأی شماره ۱۳۹۶۶۰۳۲۶۰۳۴۰۰۰۸۹۳ مورخه ۱۳۹۶/۱۰/۱۱ هیأت اول موضوع قانون تعیین تکلیف وضعیت ثبتی اراضی و ساختمان‌های فاقد سند رسمی مستقر در واحد ثبتی حوزه ثبت ملک همدان منطقه دو تصرفات مالکانه و بلامعارض متقاضی پروین طاوسی فرزند علی به شماره شناسنامه ۲۲۱ صادره از همدان در یک باب خانه نسبت به سهم‌الارث از شش دانگ مشاع به مساحت ۱۲۱۷/۴۶ مترمربع پلاک۲۱۷ فرعی از ۳ اصلی اصلی مفروز و مجزی شده از پلاک ۹ و ۱۰ و ۱۱ فرعی از ۳ اصلی واقع در حومه دو همدان خریداری از مالک رسمی وراث حسن عسگری محرز گردیده است. لذا به منظور اطلاع عموم مراتب در دو نوبت به فاصله ۱۵ روز آگهی می‌شود، در صورتی که اشخاص نســـبت به صدور سند مالکیت متقاضی اعتراضی داشته باشند می‌توانند از تاریخ انتشار اولین آگهی به مدت دو ماه اعتراض خود را به این اداره تســـلیم و پس از اخذ رســـید، ظرف مدت یک ماه از تاریخ تســـلیم اعتراض، دادخواســـت خود را به مراجع قضایی تقدیم نمایند. بدیهی اســـت در صورت انقضای مدت مذکور و عدم وصول اعتراض طبق مقررات سند مالکیت صادر خواهد شد.(م‌الف ۲۸۹)
تاریخ انتشار نوبت اول: ۱۳۹۶/۱۱/۲۸
تاریخ انتشار نوبت دوم: ۱۳۹۶/۱۲/۱۳
موسی حنیفه
رئیس اداره ثبت اسناد و املاک ناحیه دو همدان

هیأت موضوع قانون تعیین تکلیف وضعیت ثبتی اراضی و ساختمان‌های فاقد سند رسمی
آگهـــی موضوع ماده ۳ قانـــون و ماده ۱۳ آیین‌نامـــه قانون تعیین تکلیف وضعیت ثبتی اراضی و ســـاختمان‌های فاقد سند رسمی برابـــر رأی شـــماره ۱۳۹۶۶۰۳۲۶۰۳۴۰۰۰۸۹۲ مورخه ۱۳۹۶/۱۰/۱۱ هیـــأت اول موضوع قانـــون تعیین تکلیف وضعیـــت ثبتی اراضی و ســـاختمان‌های فاقد سند رسمی مســـتقر در واحد ثبتی حوزه ثبت ملک همدان منطقه دو تصرفـــات مالکانه و بلامعارض متقاضی احمد طاوسی فرزند علی به شماره شناســـنامه ۱۲۴ صادره از همدان در یک باب خانه نســـبت به سهم‌الارث از شش دانگ مشاع به مساحت ۱۲۱۷/۴۶ مترمربع پلاک ۲۱۷ فرعی از ۳ اصلی مفروز و مجزی شـــده از پـــلاک ۹ و ۱۰ و ۱۱ فرعی از ۳ اصلی واقـــع در حومه دو همدان خریداری از مالک رســـمی وراث حســـن عســـگری محرز گردیده اســـت. لذا به منظور اطلاع عموم مراتـــب در دو نوبت به فاصله ۱۵ روز آگهی می‌شـــود، در صورتی که اشخاص نســـبت به صدور سند مالکیت متقاضی اعتراضی داشته باشـــند می‌توانند از تاریخ انتشار اولین آگهی به مدت دو ماه اعتراض خود را به این اداره تســـلیم و پس از اخذ رســـید، ظرف مدت یک ماه از تاریخ تســـلیم اعتراض، دادخواســـت خود را به مراجع قضایی تقدیم نمایند. بدیهی اســـت در صـــورت انقضای مدت مذکور و عدم وصول اعتراض طبق مقررات سند مالکیت صادر خواهد شد.(م‌الف ۲۹۶)
تاریخ انتشار نوبت اول: ۱۳۹۶/۱۱/۲۸
تاریخ انتشار نوبت دوم: ۱۳۹۶/۱۲/۱۳
موسی حنیفه
رئیس اداره ثبت اسناد و املاک ناحیه دو همدان

شرکت آب و فاضلاب استان همدان (سهامی خاص)
فراخوان مناقصه عمومی یک مرحله ای

شرکت آب و فاضلاب استان همدان (سهامی خاص) در نظر دارد به عنوان دستگاه مناقصه گزار از طریق مناقصه، پروژه های زیر را به مدت یک سال به پیمانکاران دارای گواهینامه صلاحیت بهره برداری و نگهداری از تاسیسات آب شرب از شرکت مهندسی آب و فاضلاب کشور و گواهینامه تایید صلاحیت ایمنی از وزارت تعاون کار و رفاه اجتماعی واگذار نماید.
ازکلیه پیمانکاران واجد شرایط که متقاضی شرکت در مناقصه هستند دعوت می شود از تاریخ ۱۳۹۶/۱۱/۲۶ لغایت ۱۳۹۶/۱۲/۰۳ با ارائه درخواست کتبی و فیش واریزی به مبلغ ۳۰۰/۰۰۰ ریال به حساب سپهر بانک صادرات به شماره ۰۱۰۱۳۹۶۱۹۷۰۰۱ بابت خرید اسناد مناقصه به دفتر قراردادهای این شرکت مراجعه و اسناد مناقصه را دریافت نمایند.
پیشنهاد دهنده مکلف است معادل مبلغ سپرده(تضمین شرکت در مناقصه) تضمین معتبر تسلیم یا مبلغ مذکور را به حساب سپهر بانک صادرات شماره ۰۱۰۱۳۹۶۱۹۷۰۰۱ واریز و یا چک بانکی تضمینی در وجه شرکت تهیه و حسب مورد ضمانتنامه یا رسید واریز وجه یا چک بانکی را ضمیمه پیشنهاد به شرکت تسلیم نماید..
به پیشنهادهای فاقد سپرده ، سپرده های مخدوش، سپرده های کمتر از میزان مقرر، چک شخصی و نظایر آن، فاقد امضاء، مشروط ،مخدوش وپیشنهاداتی که بعد از انقضاء مدت مقرر در فراخوان واصل شود ، مطلقا ترتیب اثر داده نخواهد شد. مدت اعتبار پیشنهاد ها ۳ ماه است.مهلت عودت اسناد تکمیل شده مناقصه تا پایان وقت اداری مورخ ۱۳۹۶/۱۲/۱۳ ومحل تحویل دبیرخانه شرکت آب و فاضلاب می باشد. پاکات در روز دو شنبه مورخ ۱۳۹۶/۱۲/۱۴ در کمیسیون مناقصه در دفتر قراردادهای شرکت بازگشایی خواهد شد .

شماره	موضوع	برآورد اولیه (ریال)	تضمین شرکت در مناقصه (ریال)	ساعت بازگشایی
ج/۹۶/۲۲۸	ارائه خدمات امداد و تعمیرات و نگهداری و انجام خدمات پیشگیرانه شبکه های توزیع و انشعابات آب مناطق شهر همدان،مریانج و جورقان	۱۶،۸۲۷،۷۲۳،۳۹۷	۲۷۰،۴۸۳،۱۷۰	۱۱
ج/۹۶/۲۳۰	ارائه خدمات بهره برداری،نگهداری،تعمیرات اضطراری و پیشگیرانه،اصلاحی و حفاظت فیزیکی مجموعه تاسیسات آب شرب شهرستان همدان	۶،۰۷۲،۸۲۰،۰۰۰	۲۳۸،۲۱۸،۴۶۰	۱۱:۳۰
ج/۹۶/۲۳۱	ارائه خدمات امداد و تعمیرات ،نگهداری و انجام خدمات پیشگیرانه خطوط انتقال،شبکه توزیع و انشعابات آب ،حفاظت فیزیکی ،اپراتوری ،تعمیر و نگهداری و بهره برداری از چاهها و مخازن شهرستان اسدآباد	۲،۷۹۰،۲۹۹،۶۹۱	۲۲۲،۹۵۱،۴۹۸	۱۲

محل دریافت اسناد،تحویل وگشایش پیشنهادها: همدان - میدان بیمه- جنب اداره ثبت احوال- شرکت آب و فاضلاب استان همدان و ساعت اداری (شنبه تا چهارشنبه ۷:۴۵ تا ۱۴:۱۵ ،پنجشنبه ۷:۴۵ تا ۱۳:۱۵)
این آگهی در پایگاه ملی مناقصات و سایت شرکت (www.hww.ir) درج شده است.
سایر اطلاعات و جزئیات در اسناد مناقصه مندرج است.
شرکت در مناقصه هیچ گونه حق مکتسبه ای برا ی پیمانکار نخواهد داشت.
← دفتر روابط عمومی و آموزش همگانی
آب یعنی زندگی

روزنامه اجتماعی، سیاسی، فرهنگی، اقتصادی

The Message Of Madestan's History & Civilization & Culture

روزنامه همدان پیام

www.HamedanPayam.com

پیام تاریخ، تمدن و فرهنگ مادستان

روزنامه صبح استان

صاحب امتیاز و مدیر مسئول: نصرت ا... طاقتی احسن

سردبیر: یدا... طاقتی احسن

مدیراجرائی:سیده ثریا جلالی

نشانی: همدان، ابتدای خیابان مهدیه، روبروی دبیرستان شریعتی ساختمان پیام

صندوق پستی: ۶۶۶ - ۶۵۱۵۵

تلفن:۳۸۲۶۴۴۳۳ (ویژه) نمابر: ۳۸۲۷۹۰۱۳

سردبیر: ۰۹۱۸۳۱۵۱۴۳۷ آگهی: ۳۸۲۶۴۴۳۳

لیتوگرافی و چاپ: پیام رسانه (۳۸۲۷۴۰۸۲ - ۰۸۱)

پایگاه اینترنتی.....www.Hamedanpayam.com

ارتباط با روزنامه.....۱۰۰۰۶۰۶۶

ارتباط با روزنامه.....info@Hamedanpayam.com

Hamedanpeyam@yahoo.com.....

ارتباط با مدیرمسئول.....modir@Hamedanpayam.com

ارتباط با سردبیر.....sardabir@Hamedanpayam.com

سرویس آگهی.....agahi@hamedanpayam.com

سرویس اشتراک.....eshterak@hamedanpayam.com

چاپخانه پیام رسانه.....litohoma@yahoo.com

اوقات شرعی

اذان صبح	۰۵:۳۹
طلوع خورشید	۰۷:۰۲
اذان ظهر	۱۲:۳۰
غروب خورشید	۱۷:۵۹
اذان مغرب	۱۸:۱۷
نیمه شب شرعی	۲۳:۴۸

» منبع: موسسه ژئوفیزیک تهران

آب و هوا

پیش‌بینی وضع هوا:

صاف تا کمی ابری - وزش باد - بارش پراکنده باران

شهرستان	همدان	ملایر	تویسرکان	نهاوند	کبودراهنگ	رزن	قاسمیه	فهلیان	اسدآباد	بهار	گل‌تپه
▲	۱۱	۱۲	۱۲	۱۴	۹	۸	۹	۱۰	۱۲	۱۰	۸
	۴	۴	۴	۵	۲	۲	۲	۲	۴	۴	۴
	۶۵	۵۰	۴۰	۴۰	۵۰	۶۰	۶۵	۶۰	۵۵	۶۰	۵۰

حدیث:

امام علی(ع):

اگر به گناهی آلوده شدی، بی درنگ آن را به توبه بشوی.

تحف العقول: ص ۸۱، حکمت نامه جوان، ص: ۱۴۶

دوبیتی باباطاهر

کنون داری نظر گو واکیانم — ز جورت در گدازه استخوانم

بکه اندیشه‌ای بیداد پیشه — که آهم تیر بو ناله کمانم

تـــازه‌ها

کشف ژن جدیدی که مانع ابتلا به بیماری قلبی می‌شود

پژوهشگران آمریکایی، در مطالعه جدید خود، ژنی را کشف کردند که می‌تواند از بیماری قلبی پیشگیری کند.

به گزارش ایسنا دانشمندان، ژنی را شناسایی کرده‌اند که ممکن است در پیشـــگیری از بیماری‌های قلبی، نقش محافظتی داشته باشد. این ژن موسوم به "مکســیس" (MeXis)، در سلول‌های کلیدی داخل رگ‌های مسدود شـــده کار می‌کند تا کلسترول اضافی را از رگ‌های خونی پاک کند.این مطالعه که در "دانشـــگاه کالیفرنیا، لس آنجلس" (UCLA) در آمریـــکا، روی موش‌ها صـــورت گرفت، دریافت که "مکســیس"، آزادسازی پروتئینی که کلسترول را بیرون از سلول‌های دیواره سرخ‌رگ پمپاژ می‌کند، تحت کنترل دارد.

خوردن "کباب" و افزایش احتمال ابتلا به سرطان

نتایج پژوهشـــی که توسط محققان کشور بر روی الگوی مصرف کباب به عنوان یک عامل ســـرطان‌زای بالقوه در کرمانشاه انجام شد، نشان داد که پخت کباب در کرمانشاه از الگوی سالم پیروی نمی‌کند. مصرف زیاد کباب و عادات غذایی ناســـالم، خطر ســـرطان‌زایی آن را افزایش می‌دهد. بنابراین، توجه به این موضوع از ســـوی مقامات وزارت بهداشت و متولیان سلامت عمومی ضروری است.

به گزارش ایســـنا، سرطان در شـــرایطی به وجود می‌آید که سلول‌ها کنترل نشـــده و دیوانه‌وار تقسیم شـــوند و این سلول‌های غیر طبیعی ممکن اســـت توسط دســـتگاه گردش خون و یا دســـتگاه لنفاوی به قسمت‌های مختلف بدن منتقل شوند.

فناوری هوش مصنوعی موبایل عرضه می‌شود

فناوری هوش مصنوعی برای تلفن‌های هوشمند برای نخستین بار در کنگره جهانی موبایل به نمایش گذاشـــته می شود.به گزارش مهر، کمپانی الجی در کنگره جهانی موبایل بارســـلونا ۲۰۱۸ ، نخســـتین مجموعه از فناوری‌های هوش مصنوعی خود را برای تلفن‌های هوشـــمندش معرفی خواهد کرد. این فناوری قرار است روی گوشی هوشمند V۳۰ به کار گرفته شـــود.بیش از یک ســـال پیش و قبل از معرفی پلت‌فرم LG ThinQ در نمایشگاه CES ۲۰۱۸، الجی تحقیق برای بکار گرفتن هوش مصنوعی در گوشی‌های هوشمند را آغاز کرد. اولویت این تحقیقات بر تولید محصولاتی مبتنی بر هوش مصنوعی با هدف ارائه تجربه کاربری ملموس و متمایز و همچنین تمرکز بر دوربین و تشخیص صدا متمرکز شده است.

افزودن برچسب آر اف آی دی به محصولات غذایی ممکن شد

افزودن برچســـب آر اف ای دی برای تسهیل شناسایی، دسته بندی و خرید کالا از ســـال ها قبل متداول شده، اما برای اولین بار با استفاده از گرافن افزودن این برچســـب ها به مواد غذایی نیز ممکن شد.به گزارش مهر، گرافن ماده ای قدرتمند، ولی ظریف و باریک است و قابلیت هدایت گرما و الکتریسیته را نیز دارد. این ماده ضدباکتری است و حتی برای مقابله با سرطان هم به کار گرفته شده است.اما حالا قرار است با استفاده از آن در قالب برچسب های RFID خریداران گرافن را نیز به همراه غذاهایی همچون نان و گوچه فرنگی بخورند. محققان دانشگاه رایس برای اولین بار راهی به منظور الصاق گرافن به انواع مواد غذایی یافته اند تا برچسب های RFID به طور مستقیم به مواد غذایی چسبانده شود.

ظرفیت تولید پول دیجیتالی در کشور وجود دارد

عضو هیات عامل سازمان فناوری اطلاعات گفت: باتوجه به بزرگ بودن مناطق کویری کشورمان این ظرفیت در کشور وجود دارد که به جای تولید اسکناس پول دیجیتالی تولید کنیم.

به گزارش خبر آنلاین،خســـرو سلجوقی در خصوص امکان ایجاد پول دیجیتالی در کشـــور که به تازگی توسط برخی بانک‌ها مطرح شـــده گفت: یکی از بحث‌های مرتبط بـــا بلاک‌چین مبحث انرژی است و ما از آنجایی که در دشت کویر مرکزی ایران این قابلیت را داریم که با قیمت یک دهـــم جهانی بتوانیم انرژی تولید کنیم پس این ظرفیت وجود دارد که به جای تولید اســـکناس پول دیجیتالی تولید کنیم.

خبـر

۶۵۰ موزه فعال در کشور وجود دارد

معاون میراث فرهنگی ســـازمان میراث فرهنگی، صنایع دســـتی و گردشـــگری گفت: در حال حاضر ۶۵۰ موزه فعال خصوصی و دولتی در کشور دایر است.

به گزارش ایرنا، محمد حســـن طالبیان در مراســـم چهل اثر صفوی-به مناسبت چهلمین سالگرد تاسیس موزه فرش ایران، اظهار کرد: در حال حاضر افتتاح موزه فارس و موزه تبریز در اولویت کاری این ســـازمان بوده و در نظر داریم موزه های مختلفی را یکی پس از دیگری هر هفته در کشور تاسیس کنیم.

وی با بیان اینکه این سازمان در بودجه تخصصی کشور در جایگاه آخر ادارات قرار دارد اظهار کرد: بخشـــی از درآمدها و کارهای مهم سازمان میراث فرهنگی در بخش توسعه موزه ها اختصاص می یابد.

طالبیان با بیان اینکه در سایر کشورها بسیاری از شرکت های تجاری وقف فرهنگی دارند، خاطر نشـــان کرد: این موضوع در کشـــور ما بســـیار ضعیف بوده و افراد اندکی برای رونق بخش فرهنگی فعالیت دارند.

معـــاون میراث فرهنگی ســـازمان میـــراث فرهنگی، صنایع دســـتی و گردشـــگری ادامه داد: باید با آگاهی بخشـــی به بخش فرهنگی کشور کمک کنیم چرا که هنر ایران دارای ۱۰هزار ســـال ســـابقه زیستی بوده و دارای فرهنگ ناب اســـت.به گفته وی هنر فرش، معماری، هنرهای سنتی و دستی از هم جدا نبوده و آیینه همدیگر هستند.طالبیان با اشاره به اینکه در دوره فعلی مدیریت ســـازمان میـــراث فرهنگی، موزه ملی تحت نظارت ســـتاد انجام وظیفه خواهند داشت خاطر نشان کرد: موزه فرش جزئی از موزه ملی به حســـاب آمده و از مدیریت استانی به ملی ارتقا خواهد یافت.

همچنین مدیرکل موزه های ســـازمان میراث فرهنگی، صنایع دســـتی و گردشـــگری در این مراســـم گفت: در مدت اندکی از گذشت جشن تاسیس ۸۰سالگی موزه ایران باستان، در حال حاضر تاسیس ۴۰سالگی موزه تخصصی فرش ایران قرار داریم.

محمد رضا کارگر خاطر نشـــان کرد: در حال حاضر ۲ موزه تخصصی فرش در استان قدس رضوی و تبریز وجود دارد.

کارگر عنوان کرد که سرنوشت فعلی فرش ایرانی نتیجه مداخله مدیریت دولتی است.

بیست ونهمین جشنواره ادبی همدان

به همت دفتر آفرینش‌های ادبی حوزه هنری همدان، بیست و نهمین جشن سالانه ادبی استان برگزار می‌شود.

به گـــزارش فارس، این دوره از جشـــن ســـالانه ادبی اســـتان در دو بخش شعر(کلاســـیک، ســـپید، کـــودک و نوجوان) و داســـتان کوتاه (بزرگسال،کودک و نوجوان) و با موضوعات آزاد و ویژه (اقلیم همدان – با توجه به انتخاب همدان به عنوان پایتخت گردشـــگری کشورهای آسیایی در سال ۲۰۱۸) اجرا می‌شود.

این جشن سالانه شرایط سنی نداشته و تمام شاعران و نویسندگان استان می‌توانند در این مسابقه شرکت کنند علاوه بر آن نه تنها شرکت در تمام بخش‌ها بلامانع بوده بلکه محدودیتی در تعداد آثار ارسالی وجود ندارد و فقط آثار باید حروف‌چینی شده باشند.

جوایز آن در هر بخش برای نفر برگزیده (۳ میلیون ریال) و نفر تقدیری (۲ میلیون ریال) اســـت که طی مراسمی در هفته هنر انقلاب اسلامی (فروردین ۱۳۹۷) از آنها تقدیر خواهد شد.

علاقه‌مندان می‌توانند آثار خود را تا ۲۰ اسفندماه جاری به دفتر آفرینش‌های ادبی حوزه هنری استان همدان واقع در خیابان شریعتی ـ روبروی بانک صادرات مرکزی ـ بن‌بســـت زرین تحویـــل دهند یا به ایمیل info@arthamadan.ir و تلگـــرام @nbsp;afarineshhmd (بـــا ذکر عنوان جشن سالانه ۹۶) ارسال کنند.

سینـما

سینما

- قدس۱.....ما خیلی باحالیم-پل خواب- کلیله و دمنه
- قدس۲.....دخترعمو و پسرعمو
- فلســـطین۱ .....آینه بغل- خالتور – سدمعبر
- بهمن ملایرآینه بغل-ثبت با سند برابر است
- اندیشه رزن .....خالتور

گزارش

کارشناسان از تجربه های جهانی برای ساماندهی دستفروشان همدان می گویند

دست فروشی ، تهدیدی که می تواند فرصت باشد

» مریم مقدم

در دهه‌های اخیر به‌دنبال گســـترش بی‌رویهٔ شـــهرها و اهمیت و نقش روزافزون اتومبیل در شهر، به‌تدریج نقش عابر پیاده در فضاهای شهری کم‌رنگ شد . این امر موجب کاهش سرزندگی فضاهای عمومی و کاهش فضایی مناسب برای تعاملات اجتماعی در شهر شد ؛ به‌دنبال ایجاد سرزندگی بیشتر و تبدیل سکونتگاه‌های شهری به شهرهای انسان‌محور، برخی از شهرها فضاهای بدون وسیلهٔ نقلیه‌ای به نام «پیاده‌راه» ساختند که همدان هم با توجه به پتانسیل خیابان های شعاعی از این تغییر و تحول بی بهره نماند . تغییر شکل دادن خیابان ها به پیاده راه در همدان اما با موضوعی با عنوان معضل یا فرصت پیاده راه درگیر شد ، و به این ترتیب چگونگی فعالیت دستفروشـــان در همد ان را با اما و اگر هایی روبرو کرد که در روزهای اخیر با انتشار خبری از شهردار همدان مبنی بر اینکه قصد حذف دست‌فروشان را نداریم راهی تازه را پیش روی تغییر شهری رقم زد

قصد حذف دست‌فروشـــان را نداریم

وقتـــی شـــهردار همـــدان در کارگـــروه گردشـــگری بـــا تأکیـــد بـــر اینکه قصد حذف دست‌فروشـــان را نداریـــم تنها به دنبال مدیریت و ســـاماندهی آن‌ها هستیم، اظهار داشـــت: در برخـــی مواقع می‌توان گفت فعالیت دست‌فروشان نیز خود یک جاذبه اســـت به گونه ای این بیان مثبت را برای کارشناســـان القا کرد که شهر رو به تحول است . تحولی که می تواند حتی از تهدید های دیـــروز ؛ امروز فر صتهایی حائز اهمیت را بســـازد .عباس صوفی در این نشست اعلام کرد : ساماندهی دست فروشان به جدیت در حال پیگیری است و قبل از ایام پایانی ســـال انجام می‌شود و ساماندهی دست‌فروشان گنج‌نامه تا قبل از حضور مسافر و گردشـــگران در استان با همکاری پلیس انجام می‌شود. البته حفظ دستفروشان در شهر در حالی حایز اهمیت اســـت که باید با تصمیم گیران شهری و بهره گیری از اظهار نظر کارشناسان و ایده ها و تجارب جهانـــی بهترین طرح ها را ارایـــه و به اجرا در آید در این راســـتا اگر هدف ایجاد جاذبه گردشـــگری و ســـر و ساماندهی مشاغلی همچون دست فروشان باشد هم توانســـته ایم نظام شهری را سر و سامان ببخشـــیم هم بخشی فعال را در شهر برای تکاپوی اقتصاد محلی و جذب گردشگر ایجاد کنیم .

مشاغلی که نیازمند مدیریت کلان و دقیق هستند

توتونچیـــان مدیـــر بافت‌هـــای تاریخی اداره‌کل میراث فرهنگی اســـتان همدان ، چنـــدی پیش در این زمینـــه عنوان کرده بود : این نوع مشـــاغل در ســـایر شهرها و کشورها وجود دارد اما نه به این شکل ســـامان نیافته و هرج و مرج‌گونه بلکه در اکثر کشـــورهای خارجی تحت مدیریت کلان و دقیقـــی در مکان‌هـــا و زمان‌های تعیین شـــده‌ای بـــه دستفروشـــان اجازه ارائه کالاها داده شـــده که براساس قواعد و مقرراتـــی اقدام به ایـــن کار می‌کنند و اجناس تحت کنترل و دارای ویژگی‌های تعیین شده‌ای عرضه می‌شود.

دستفروشـــی در ایـــن محـــل و مســـیر گردشگری به شکل حاضر در شأن شهری با ســـبقه چند هزار ساله نیســـت و لزوم ساماندهی این‌گونه مشاغل در قالب صنف و جانمایی درســـت و مناســـب برای آنان توسط شهرداری را می‌طلبد.

وی با تأکید بر لزوم تشـــکیل صنف برای دستفروشـــان و فعالیـــت در چارچوب و نظام خـــاص بیان کرد: عرضـــه کالاهای دستفروشان باید با نظارت قانونمند باشد و هر چیزی را با هر کیفیت به دست عابران ندهند.

دستفروشی بخش جدانشدنی زندگی شهری است

سنا میرصالح ، کارشـــناس ارشد توریسم شـــهری می گوید : در برخی کشورهای جهـــان بـــا ســـاماندهی و نظـــارت بـــر دســـتفروش‌ها، از آنها با ارزش افزوده ،به عنوان جاذبه گردشگری استفاده می کنند. کســـب و کار خرد یا همان دستفروشـــی بخش جدانشـــدنی زندگی شهری است و با اشـــکال مختلف در سراسر دنیا دیده می‌شـــود. وی معتقد است : دستفروشی با ایجاد کار، رونـــق دادن به خرید و فروش و بـــرآورده کـــردن نیاز عـــده‌ای از مردم، روی جامعه و اقتصاد تاثیر بســـزایی دارد. دستفروش‌ها همه نوع کالا، از سبزیجات تازه و غذاهـــای آماده گرفتـــه تا اجناس مربوط به ســـاختمان، لباس، صنایع دستی و لوازم الکترونیـــک را در فضاهای باز و عمومی می‌فروشـــند.با این حال مهم‌ترین علت پدیده دستفروشـــی بیـــکاری و فقر است و مردم برای کسب معاش و گذران زندگی مجبور به دستفروشی می‌شوند.

سعید میرشـــاه ولد کارشناس برنامه ریزی گردشـــگری نیز می گوید : بســـیاری از کشورهای دنیا هنگام مدرنیزه کردن شهر و تغییر فضاهای عمومی، با مشکل پدیده دستفروشـــی که نوعی اقتصاد غیررسمی است مواجه هستند. مسئولان شهرها اغلب دستور به حذف دستفروش‌ها می‌دهند؛ اما این رفتار نه‌تنها زندگی کســـانی را که به این بخش غیررسمی وابسته است به خطر می‌اندازد، بلکه کل اقتصاد شهر را نیز تحت تاثیر آثار منفی خود قرار می‌دهد.

قانون چه می گوید؟

طبق بنـــد ۲۰ ماده ۵۵ قانون شـــهرداری جهت حمایت و صیانت از حقوق کســـبه های مجاز از هرگونه ســـد معبر صنفی و دستفروشان و بساط کنان و رفع آنها توسط عوامل شهرداری اقدام خواهد شد.اما ماده ۱۶ قانون بهبود مستمر محیط کسب و کار می گوید : شـــهرداریها موظفند به منظور بالابـــردن امکان دسترســـی تولیدکنندگان کوچک و متوســـط ایرانی به بازار مصرف و ایجاد امنیت برای فروشندگان کم‌سرمایه با اســـتفاده از زمین های متعلق به خود و یـــا وزارت راه و شهرســـازی، مکانهـــای مناسبی برای عرضه کالاهای تولید داخل آماده نمایند و بر مبناء قیمت تمام شـــده به صـــورت روزانه، هفتگـــی و ماهانه به متقاضیـــان عرضه کالاهـــای ایرانی اجاره دهند.

نکته قابل تامل:

بخـــش بزرگی از بار اقتصـــادی بر دوش آســـیب‌پذیرترین گروه‌هـــای جامعه بوده اســـت. اتفاقات فاجعه‌بار و دردناکی مانند خودسوزی دســـتفروش خرمشهری یکی از هموطنانمـــان در اوایل ســـال ۹۴، نماد تلخ درماندگـــی میلیون‌ها خانـــوار گروه آســـیب‌پذیری است که در سال‌های اخیر، فشـــار معیشتی بسیار ســـنگینی را تحمل کرده‌اند

پیشـــنهادهایی که کارشناسان در گفتگوی رسانه ای همدان پیام ارائه دادند این موارد صرفا در قامت پیشنهاد است و چگونگی و ارکان اجـــرای آن را برنامـــه ریـــزان و تصمیم‌گیران می دانند :

- وزارت تعـــاون، کار و رفـــاه اجتماعی، باید دســـت‌کم تا زمان احیای کامل رشد اقتصادی کشـــور، زمینه لازم برای توسعه «دستفروشی رسمی» را فراهم کند.
- شـــهرداری ، باید «دستفروشی» یا همان «خرده‌فروشی ســـیار» را به شرط نداشتن ایجاد آلودگی صوتی، در همه مکان‌ها جز مکان‌هایی که خود شـــهرداری‌ها با نصب تابلوی مشخص اعلام می‌کنند، به رسمیت بشناسند.
- شـــهرداری‌ها توجه ویژه‌ای به توســـعه مکان‌های ویژه برای خرده‌فروشـــان سیار فروشـــنده محصولات مختلـــف به خرج داده و زمینه را برای آسان‌ســـازی حضور خرده‌فروشـــان سیار در این مکان‌ها فراهم کنند.

اقدامات کشورهای مختلف در پدیده دستفروشی

در برخی کشـــورهای جهان مانند ترکیه با ســـاماندهی و نظارت بر دستفروش ها، از آنها با ارزش افـــزوده ای،به عنوان جاذبه گردشگری اســـتفاده می کنند.اخیرا برخی کشـــورهای آفریقایی هم به اهمیت خرده فروشـــی پی بـــرده و برای ایـــن فعالیت اقتصادی کوچک غیررســـمی، شـــرایط مساعدی فراهم کرده‌اند:

آفریقـــای جنـــوبی

دولت آفریقای جنوبی قـــراردادی تنظیم کرده است که به موجب آن، دستفروش‌ها را جـــزو صاحبان مشـــاغلی دانســـته که بر شـــکوفایی اقتصاد کشـــور تاثیر دارند و طبق ایـــن قرارداد باید محیط مناســـبی بـــرای دســـتفروش‌ها به منظـــور فعالیت اقتصادی‌شان در نظر گرفته شود.

کنیـــا (نایروبی)

در شـــهر نایروبی، پایتخت کنیا، فضاهایی بـــرای گفت‌وگـــو و مذاکره بیـــن دولت و دســـتفروش‌ها ایجـــاد شـــده اســـت. شهرداری‌ها، بخش‌های خصوصی رسمی، دســـتفروش‌ها و دیگـــر مراجـــع ذی‌نفع اساســـنامه‌ای برای همـــکاری با یکدیگر تدوین کرده‌انـــد که طی آن تمام وضعیت و محل فعالیت و نحوه اداره دستفروشـــان تعیین می‌شود.

اتیـــوپـــی (آدیس‌آبابا)

دســـتفروش‌ها در همـــه جای شـــهر از پیاده‌روها، خیابان‌هـــا و چهارراه‌ها گرفته تا ایســـتگاه‌های اتوبوس دیده می‌شـــوند. آنها بدون این که جای ثابتی داشـــته باشند مشغول فروش اجناس‌شان هستند.

آمـــریکای جنوبی و لاتین

در برخی کشـــورهای آمریکای جنوبی و لاتین، از جمله ونزوئـــلا، پرو و مکزیک به دستفروشـــی اهمیت می‌دهند. به طور مثال در ونزوئلا سال ۱۹۹۹، قانونی تدوین شـــد که به موجب آن اتحادیـــه کارگران باید از دســـتفروش‌ها که در بخش اقتصاد غیررســـمی فعال هســـتند، تحت عنوان کارگران غیررسمی پشتیبانی کند.

مکـــزیک

دو نوع دستفروشی وجود دارد؛ یک نوع دستفروشـــی قانونـــی و تحمل‌کردنی که به موجب آن، دولت برای دســـتفروش‌ها مکان و بازارهایی چرخشـــی و همچنین چهارچرخ‌هایـــی تعیین کرده اســـت که دســـتفروش‌ها در آنجا به فروش اجناس خود می‌پردازند. نوع دیگر دستفروشـــی که غیرقانونی است، دستفروش‌ها به طور مســـتقل در محله‌ها و متروها کار می‌کنند و معمولا از دست ماموران پلیس متواری می‌شوند و این نوع دستفروشی به یکی از معضلات دولت تبدیل شده است.

پـــرو

دولت برای فروشـــنده‌های اجناس خرد و همچنین افـــرادی که به تولید کالاهایی ماننـــد لباس و عروســـک و... مشـــغول هســـتند، بازارهایی بـــرای فروش ترتیب داده و به ایـــن بخش‌های کوچک کاری اهمیت بسیاری می‌دهد و حتی برای آنها قوانینی تدوین اما اجازه دستفروشـــی در خیابان‌هـــا و دیگر مکان‌هـــای عمومی را محدود کرده اســـت. در شهر لیمای پرو، ۵/۴ درصد مشـــاغل به شکل دستفروشی است.

آمریکای شمالی (نیویورک)

در شـــهرهای مختلف آمریکای شـــمالی نیز پدیده دستفروشـــی دیده می‌شود. اما مســـئولان شـــهری برای این بخش کاری غیررســـمی تســـهیلاتی درنظر گرفته‌اند. به طـــور مثـــال در نیویـــورک چند نوع بازار وجود دارد کـــه در روزهای خاصی برپا می‌شـــوند:بازار اجناس دســـت دوم، بازارهای خیابانی،بازار سبز نیویورک، بازار دستفروشان غذا، بازار کتاب

مـــالـــزی

در کشورهای آسیایی مانند مالزی، فیلیپین، اندونـــزی و هند نیز سیاســـت‌هایی برای کنترل و همچنین حمایت از دستفروش‌ها درنظر گرفته شده است. البته به نظر می‌رسد تنها مالزی در عملکردش صادقانه‌تر رفتار کرده و برای بهبود وضعیت دستفروشـــان تسهیلات مناسبی در نظر گرفته است.

انـــدونـــزی

در اندونزی هم موضوع دستفروشی را به بحث و گفت‌وگوی عمومی قرار دادند و درنهایت مردم با دولت به توافق رسیدند که هزاران دســـتفروش از سطح خیابان‌ها جابه‌جا شـــده و بازارهایـــی برای فروش اجناس‌شـــان ایجاد کنند. تلاش مشابهی هم در جاکارتا صورت گرفت اما به دلیل این کـــه فضایی برای گفت‌وگو و مذاکره درنظر گرفته نشده بود با شکست مواجه شد.

هنـــد

در هنـــد بیـــش از ده میلیون نفـــر از راه دستفروشـــی امرار معاش می‌کنند. دولت هند نیز قانون جدیدی وضع کرده اســـت که تمام دســـتفروش‌های غیررســـمی را وارد فرآیند برنامه‌ریزی می‌کند. این قانون موجب تشکیل انجمنی برای دستفروش‌ها شـــد که حداقـــل ۴۰ درصـــد اعضای آن دستفروش هستند و با شرکت در انتخابات رای آورده‌اند و بـــه موجب قانون انجمن یک‌ســـوم اعضای آن زن هستند. این اقدام شـــرکت در تصمیم‌گیری‌هـــای مربوط به فعالیت‌هـــای دستفروشـــان، مانند تعیین مکان‌های فـــروش و... را اطمینان می‌دهد و دســـتفروش‌ها می‌توانند از امنیت شغلی مستقل خود بهره‌مند شوند.

کوتاه ســـخن اینکه ؛ فضاهای پیاده مـــدار، ترکیبی از فـــرم ها، فضاها و عملکردهای پر تنوعی هستند که در پیوند بسیار نزدیک با یکدیگر، در خدمت تامین دامنه وسیعی از نیازهای انسانی شهری، کل واحدی را در مرکز شهرها به وجود آورده و به آن هویت بخشیده‌اند. از طرف دیگر، یکی از راههای تجدید حیات مدنی مراکز شهری محورهای پیاده هســـتند که نقش موثری در کشف و ادراک محیط کالبدی و اجتماعی شـــهر دارند و مظهر تمدن، هویت و مدنیت شهر هستند. مسیری که انسانی، پویا و زنده اســـت، ســـبب رونق حیات اجتماعی می‌گردد و هویت بخش و خاطره ســـاز اســـت و خود به عنوان یکی از عرصه‌های جمعی، صحنه نمایش شهر است و به عبارتی، هم "مقصد" اســـت و هم "معبر" حـــال در نظر بگیرید در این معبر پدیده دستفروشی نیز مدیریت شده برای شهروندان و گردشگرا ن جاذبه ایجاد کند قطع یقین این اتفاق یک تحول خواهد بود.